朝鮮日報
夕刊
二十六日(土)
本紙朝夕刊十二面

物資需給을豫測코 豫算編成키로決定

政府民間消費狀況調查가必要

大藏省議豫算方針協議

【東京電話同盟】大藏省에서는二十五日 午後八時半부터 藏相官邸에 省議를 開催하고 賀屋藏相, 太田, 石渡兩次官, 中村參與官, 谷口主計局長以下 各關係課長이列席하야 明年度豫算編成方針에關하야 協議를거듭하고 同十時二十分에 散會하엿는데 그結果一兩日中에 企劃廳, 商工省과協議한後 될수잇는대로 二十九日閣議에 右編成方針을 附議決定하고저 準備를 進行하기로하엿다 그런데 當日 省議에잇서 가장重要點으로는 賀屋藏相의 根本原則인 物資需給의適合, 國際收支의調整, 生産力擴充의豫算編成에 當하야 어떠케具體化할가에잇는데 明年度豫算編成에 當하야는從來의가티單純히金額의 豫算에 그치지안코 物資需給의 豫測에關한 豫算編成하기로決定하고 各省으로 하야곰豫算概算書를 提出하는同時에 重要物資需給에 關한豫測表를 提出시키기로되엿다

即 右의所謂 物的豫算은 政府消費의重要物資事業에關한것및民間消費의 狀況과를合하야 緊密한調査를 必要로하는것은 勿論이다 이點에對하야 商工省과의 協力을 要하는바 大藏省이 方針으로하는 物資需給豫測表에關한 大綱은 大體 左와如하다。

一、年額一千萬圓을 超過하는重要輸入品에對하야는 需給調節을 調査할것

一、事業狀況豫測은 大體十一、十二兩年度의 實績及 豫算을 基準으로함

一、調査品目은 企劃廳、商工省과協議한後 決定할 必要가잇는데 그主되는 品目은 大體 左와如하다

鐵、石油及重油、揮發油、銅、機械類、棉花、羊毛、生고무、필프、木材、石炭、自動車及同部分品、小麥、砂糖、硫安

即 大體로 國內資源에 缺乏하고따라서軍事工業輸出工業에緊要不可缺한 物資를主로함

一、民間의事業狀況에 關하야는 專혀商工省의調査에依함

(寫眞은 賀屋藏相)

豫算編成方針

來週閣議서決定

【東京電話同盟】明年度豫算編成方針은 今月二十九日又는七月二日의閣議에서 決定한後 各省에서 各其既定方針에基하야 編成에着手하게되엿는데 別項과가티 軍事費需要의豫測에關한 概算을 提出하는方針外 一般會計와特別會計와의 調整規定, 經費節約等의方針을揭載하고 또各省概算書中 一般會計에關하야는 七月三十一日限 特別會計에關하야는 八月二十日限으로 大藏省에 提出하기로方針을 決定할터이다

政務官制度

大改革要望

政務官參與官區別撤廢

【東京電話同盟】政務官設置問題에 對하야는 組閣當初부터 政府部內에 여러가지 議論이잇섯고 政務官을 廢하고 參政官을 新設하라는 意見도 有力하엿스나 從來關係로 不得已 政務官參與官制度를 그대로 存置하게 되엿이다 元來 政務官은 政府가 意圖하는것가티 閣僚의 補佐役 或은 內閣書記官長의 協力役으로서 政務에 參畫하는것인데 政務次官 參與官의 區別은 全然 不必要하고 今回人選에서도 既定關係로 次官이 될사람이 參與官이 되기도하고 參與官에 適當한者가 次官으로되기도한바가 不少하야 閣僚間에잇서서도 適當치못한것을 痛感하고잇는바 當分運用의 實績을본後 從來의 次官、參與官의區別을 撤廢하야 一律로 政務官으로統一하야 人數와가튼것도 必要에應하야 增加할수잇도록 官制에餘裕를 두는것이 必要하다는 意見이有力하다 또 風見書記官長가튼이도 新設된 政務官制度에 다시 廣汎한 役割을 하게하야 今後發生할 物價高에 依한 官公吏의 增俸要求 民衆生活打開運動의 小作爭議及國內各種 問題對外的으로는 滿洲蒙古 中國等各地에 日本과 關係가잇는施設運動及 將來의 一般情勢等各般事態에 對한 實地調査의 役割을 擔當케하야 가장 銳敏한 政府中樞의 觸手가 되게하야 그活潑한 運用에 依하야 國民의 要望에 報하야써 國政 參與의 基準이 되게하자는 積極的 意圖를 가지고 잇다

海上監視隊擴充과 義勇兵撤收가急務

英首相對西方針聲明

【倫敦二十五日發同盟】체임벌린英國首相은二十五日英國下院에서西班牙內亂中心으로한 國際情勢에 言及하야 英政府의 方針을如左히聲明하엿다

一、西班牙國內의 情勢는 全歐洲危機의 源泉인바 西班牙內亂에 關한英國政府의 方針은 終始紛爭不擴大及歐洲平和維持를 目標로한다

一、各國政府는 事態를 擴大함을 避하는데 念慮가잇는 一切言動을 避하지안흐면 안된다

一、西班牙內亂에對하여는 海上監視隊를 擴充하고 또 西班牙國內에 現存한 外國義勇兵을 撤收함이 急務이다

皇太后陛下 奈良에行啓

【京都電話同盟】皇太后陛下께압서는 去八日 御入洛하압신以來 京都 大阪、奈良各府縣의 皇陵 神社 佛閣의 御參拜를 奉始하와 京都市內 社會產業施設二十餘個所를 親히 御視察하압시고 談山神社等 八個所에 御使를 御差遣하압시사 御滯在의 御日程을 마치압섯스므로 廿六日 午前九時十分 京都皇宮御發輦 奈良으로 向하압시엿다 當日 陛下께압서는 略式自動車로 竹屋典侍御陪乘、大谷大夫、西邑、淸閑寺 兩事務官等을 거느리압시고 皇宮御出門 京都驛에 着御、御奉送하압시는 久邇宮多嘉王妃殿下에 御會釋을 賜하압시고 市村京都市長、松井京大總長、森三高校長以下 各種團體代表者五百餘名의 奉送을 바드압시며 同三十分御發車 奈良으로 向하압시엿다

皇族御親睦會

【東京電話同盟】御恒例의 皇族御親睦會는 二十六日午後三時부터 閑院宮殿下御主催下에 永田町의 同宮邸에서 御開催 高松宮同妃、三笠宮各殿下를 奉始하와 御在東皇族殿下御參集하사 前駐蘇國한 前駐蘇大使館附 現參本部附 甲谷悅雄大尉를 招致하시고『最近 蘇聯邦의 事情』이라題한 講話를 御聽取하신後 御茶話會를열고 同五時頃에御散會하시엿다

連絡을主로한 調查官任命

【東京電話同盟】政府는 企劃廳과各省間의 連絡運用의 圓滑을 圖하기爲하야 今回官制第三條에 基하야 連絡을 主로한 調查官 十八名을 決定하고 二十五日官報로써 左와如히 發令하엿다

內閣書記官 稻田周一
內閣統計局書記官 華山親義
法制局書記官 佐藤基
資源局事務官 厚東常照
對滿事務局事務官 竹內德治
情報委員會事務官 河西隆三
外務事務官 山田勇二
內務書記官 內藤寬一
大藏書記官 入江昴
陸軍砲兵中佐 佐藤賢了
海軍中佐 柳本、柳作
司法書記官 齊藤正一
文部書記官 堀池英一
農林書記官 湯河元威
商工書記官 菱沼勇
遞信書記官 安田丈助
鐵道書記官 平山孝
拓務書記官 赤木親之
任企劃廳調查官被仰付(各通)

臨時物價對策 特別委員幹事發令

【東京電話同盟】政府는 臨時物價對策委員會의 特別委員及幹事를 左와如히決定하야 二十六日附官報로써 發令하엿다

內閣書記官長 風見章
命臨時物價對策委員會特別委員
內務次官 廣瀨久忠
社會局長官 大村清一
大藏次官 石渡莊太郎
臨時物價對策委員會特別委員을 囑託함
商工省商務局長 新倉利廣
臨時物價對策委員會幹事를囑託함

太平洋不侵條約案

英政府關係國과豫備工作開始

이든外相下院서答辯

【倫敦二十五日發同盟】英國勞働黨領袖신클레어氏는 二十五日午前英國下院의 外交討議에서 日英兩國親善强化折衝에對하야 左와如히質問하엿다

日英兩國은 昔日의友好關係에 回復함은 英國輿論이 好意로써歡迎하는바이나 輿論은 日本이新聞에 揭載한것가튼 協定即 滿洲國에의地位承認에對한代價로 英國의勢力範圍承認及 北中國에잇는 日本의特殊地位承認이라協定은 黑惟지안흘것이다 日英兩國間의協定은 排他的이되여서는아니되며 中國을 犧牲하야 協定이締結되거나 或은 滿洲에關한聯盟의決議廢棄를 企圖하여서는아니된다 그러나 하면 英國國民은 市場及原料資源改善을 主張하는 日本의 要求가 正當한것을 認識치안흐면 아니된다

이든外相은 以上質問에 應答하야 日英兩國關係好轉을 希求한다하고 如左히 述하엿다

極東의 國際情勢는 好轉의 一路를 밟고잇다고 볼수잇다 日本政府代表와의 間에 日英兩國間의 諒解를 促進하고 兩國의 關係全般에 亘하야 良好한 調整을 圖할수잇슬지 어쩔지 會議를 進捗하고잇는바 會議經過에 徵하면 더욱 明確한 意見을 交換하야 現在以上으로 兩國關係를 前進시킬수잇지안흘가 생각한다 아마 極히 가까운 날에 具體案의 檢討를 開始할수잇스리라고 생각한다 그런데 日英兩國間의 諒解가 中國을 犧牲해가며遂行되는것이 아닌가하는 念慮가 一部에 擴腦하는듯하나 只今말한 대로 英國政府는 그런것은絕對로 意圖하고잇지안는다는것을 거듭하야 여기서 確言한다 英國과 中國과의 關係는 진지로 良好하다 英國政府는 極東에 잇서서 各國間의 友好및 相互的利益促進을 希望하고 또右目的下에 努力하는바 日本政府와의間에 兩國諒解達成함은 一定한條件을 交換으로 提供치안코 서로반듯이 以上의 目的에 寄與할것을 確信한다 또 이든外相은 太平洋不可侵條約案에 言及하야 가로되 라이온즈濠洲首相은 帝國會議에서 太平洋不可侵條約案을 提案하엿스나 同首相의 目標는 右條約의 提案이 果然締結될지 또 어떠케하야不可侵條約의 效果를어들수잇슬지 等等에 對하야 關係各國政府의 考慮를要請함에잇고 條約案의 詳細에 對하야 具體案[illegible]은 라이온즈 首相의 責任은아니다 帝國會議에잇서서는 各代表가모도 太平洋不可侵條約案을 希望한다고 하는데 意見이一致되여 同案의 可能性을 詳細히檢討하엿다 그러고 太平洋不可侵條約案에對하야 諸般의 進行함에는相當히 愼重한態度를 必要로함으로 各關係政府의 見解를明白히알기까지에는 交涉에進出함은 그리適當한 方法은 아닐가한다 英政府는 近近太平洋各國間에 豫備的工作을 하리라고생각하는데 무슨 具體案을 提示하야 成算이라도 成立을 期待할수잇다고 (寫眞은 이든外相)

經濟軍縮達成策은 國際自由通商

米白兩首腦會見內容

【華府二十四日發同盟】白耳義首相반·질란드氏는 二十四日午前九時半 米國國務省訪問하고 헐國務長官과 前後二時間에 亘하야 會談을繼續하얏다 방·질란드首相은 午前十一時四十五分國務省을 辭去하야 길하나 相前한건너便 白亞館에 赴하야 루즈벨트大統領과 第二次會談을 遂하고 午後零時半헐國務長官主催의 歡迎午餐會에 臨하얏다 루즈벨트大統領과 헐國務長官은 방·질란드首相과의會談에잇서서 모도經濟軍縮을 達成할最善의 方策은 國際間의 自由通商에잇다는 意見을 力說하엿다고 確聞한다 但會談은 아직 一般的意見交換의 域을 脫出치못한 模樣인데 헐長官은 會談後 新聞記者團에 對하야 左와如히 言明하얏다

余는 방·질란드首相과의 會談에잇서서 目下米國政府가 全亞메리카大陸에對하야 取하는 通商政策의 例를드러 通商自由回復의 點에對하야 强調하얏다 그리고 今日會談에서는 아직 全般的方策에 抵觸치안코 單純히 一般經濟情勢에對하야 意見을 交換한程度에不過하다

國府豫算案

立法院을通過

【南京二十五日發同盟】民國二十六年의 國民政府總豫算十億六十四萬九千四百七十八元은 最高中央政治委員會를 通過하야 立法院에서 審議中이든바 二十五日 秘密會議에서 一部字句를修正한後 通過하야 마치내 近近公布되게되엿다 또中央銀行法案도亦是立法院에서 一部字句를修正한後 左의附帶決議를添附하야 通過하엿다

一、中央銀行制度設立을 確立할것

一、中央銀行을 設立한後 五六年間에 全部法幣의 完全한 發行統一을 期할것

一、中央銀行總裁에는 政治的色彩가업는人物을 選任할것

墺「愛國戰線」을 正規軍에編入

【維也納二十四日發同盟】墺太利政府는 國內右翼反軍事組織을 取締하야 愛國戰線만을 合法團體로 支持하여오더니 今回다시一步를前進하야 近近이를 純正規軍으로 編入할意向이라고傳되나

◇各道檢閱關係者 本社見學

各道出版檢閱關係者 十五名은 二十六日總督府圖書課 高須四郎氏 案內로 本社를見學하엿다

英佛監視隊維持 分擔領域도決定

即時獨伊兩國에도支持要請

兩國政府意向은疑問

【倫敦廿五日發同盟】獨伊兩國政府가 國際監視隊로부터 脫退하는同時에 英佛兩國은 外交機關을 通하야 善後處置의 協議를 거듭하얏다는데 二十五日午後下院議事終了後 倫敦駐剳佛國大使 안드레꼴반氏는 英國外務省을訪問하고 이든外相과 協議한結果 國際監視隊를 維持하는同時에 獨伊兩國艦隊의 分擔領域은 英佛兩國艦隊가 分擔하야 監視任務에 當하기로 決定하얏는데 其要旨는 左와如하다

一、獨伊兩國政府가 國際監視隊를 脫退한結果、其間隙을 補充하기 爲하야 英佛兩國艦隊가 西班牙全海岸의 海上監視를 分擔함

一、特히 地中海岸은 英國艦隊 大西洋岸은 佛國艦隊가 各其分擔하야 監視에 當함

一、國際監視隊의 各軍艦에는 中立國의 監視員을 搭乘시킴

以上의 決定과함께 이든外相은 獨逸代理大使 웰만博士及伊大利大使 그란디氏를 招致하야 協定內容을 通達하고 獨伊兩國政府의 支持를 要請하엿는데 獨伊兩國代表는 同答을 留保하고 本國政府에 請訓할 旨를 確言하엿다 獨伊兩國政府로부터 回答이 到着하면 二十九日 不干涉分科委員會에 同案을提出하야 委員會에서 採擇하는直時로 實施할터이다 갑작이 豫斷할수업스나 正面에서 反對하지는안흘리라고 觀測된다 何如든兩國政府는 速히 回答하리라고 期待되는데 提案이決定되면 英佛兩國政府는 各各새로 數隻의艦艇을 西班牙近海에 增派하게될것이다 따라現在西班牙近海出動한 兩國艦隊는 左와如하다

一、英國艦隊▲戰鬪艦一隻▲巡洋艦二隻▲嚮導驅逐艦一隻▲驅逐艦十二隻

一、佛國艦隊▲巡洋艦一隻▲驅逐艦八隻▲水雷艇四隻▲補助艇五隻

獨伊艦隊地中海游弋을 英佛兩國詰問?

獨伊動向에議論紛紛

【倫敦二十五日發同盟】라이프치히事件에 關聯하야 獨逸政府가 國際監視隊로부터 脫退하자 伯林駐剳英國大使헨더슨氏는 本國政府의 訓令에基하야 獨逸外相 노이라트男과 會見하고『獨逸政府가 一方的으로 무슨行動을 取하는境遇에는 英政府는 右一方的行動을 全部非友誼的이라고看做한다』는 旨를 通告하엿다고傳하는데 獨逸艦隊의 地中海集結은 依然히 끄치지안코 暗雲이低迷하는狀態에잇다 이미 袖珍戰艦쉬어號 輕巡洋艦뉴른베룩號及驅逐艦 팔케號、꼰다號、그라이프號、알바트로스號、리체號等은 二十四日午後十一時 지브랄타르海峽을 通過하야 東方으로 進航하엿는데 確聞하면 地中海上에는 袖珍戰艦二隻外 各艦種合遣하야 獨逸海軍의 精銳는 카디스港到海에 游弋하야 同港은마치 獨逸海軍根據地의 觀을呈하엿다고 傳한다 獨伊兩國政府는 巴里、倫敦樞軸을基調로한 英佛政府의强硬態度에 軟弱하여젓다고 傳하나 一部에는 獨伊兩國艦隊는 共同戰線을펴고 西班牙人民戰線軍의牙城발렌샤港의 封鎖를 企圖하고잇는것이아닌가하는 念慮가濃厚하다 以上實情에鑑하야 英佛兩國政府는 獨伊兩國艦隊가 무슨理由로 地中海를游弋하는가 獨伊兩國政府를 詰問하는것이아닌가한다

佛外相델보氏 獨伊諒解要求

【巴里二十五日發同盟】獨逸大使 웰첵伯 伊太利大使 체루치氏는 二十五日 佛國外務省을 訪問하엿는데 델보外相과 會見하고 國際監視隊補充案에 對하야 兩大使의 諒解를 求하엿다 한다

物價對策委員 小川、安部兩氏受諾

【東京電話同盟】政府로부터 臨時物價對策委員에 就任交涉을바든 民政黨의 小川鄕太郎氏는二十五日正式으로 受諾할回答하엿다

【東京電話同盟】臨時物價對策委員會委員就任交涉을바든 社大黨의安部磯雄氏는 受諾하기로되엿다

人事·集會

▲宋相駒氏 未成年者喫煙飲酒禁止法實施促成會總務 二十六日午後二時四十分京城驛發

八面錄

◇ 監視隊로부터는 脫退햇스나 不干涉委員會에서 떠난것은아니라고。

◇ 水中에서 陸上으로 자리를옴기는셈이나 兩棲類와絕緣한것은 아니라는셈。

◇ 貴族本位에서 專門知識家本位로 近衛首相의 貴族院改革코-쓰。

◇ 靑出於藍而 勝於藍이라고한다든가、近衛公 自己革新의『제스추어』는가可賞。

◇ 社會事爲하야 巨額의私財를 寄附하는사람을 가르처서는 活佛이라고하거니、

◇ 남의寄附한돈을가지고 제生色을내이라고 덤비는 무리는 무어이라고할고。

今日少年朝鮮日報發行

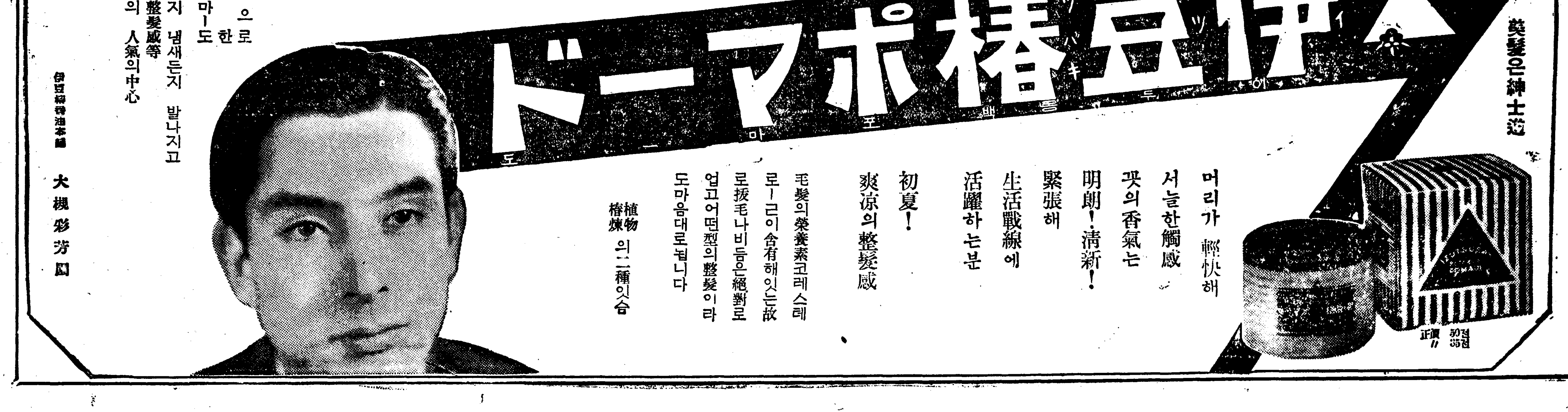

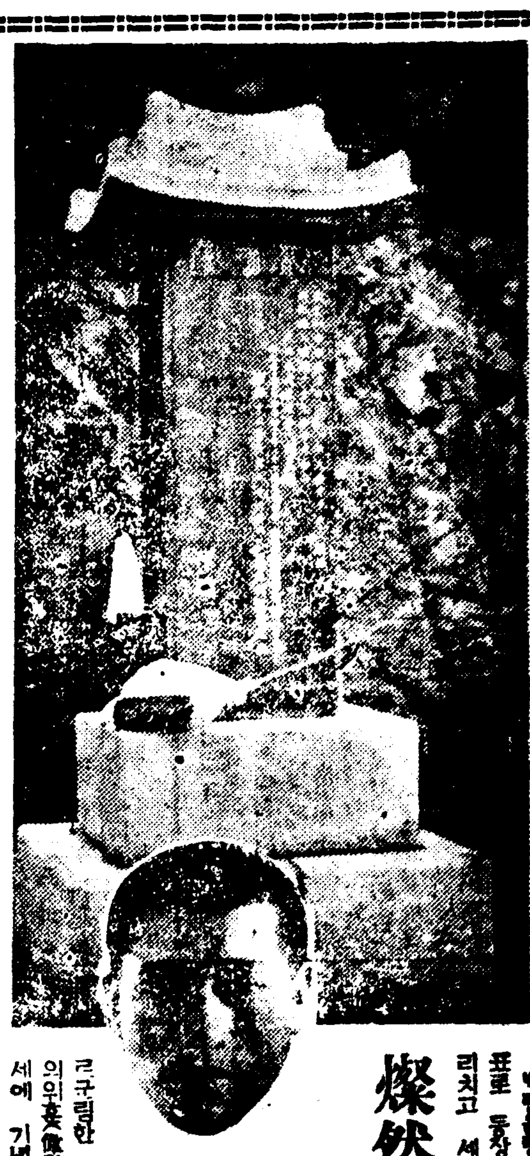

燦然·世界마라손制覇 不滅의大記念碑

孫基禎君의偉勳을記念코저 養正校庭에建立

백림올림픽대회에 일본대표로 출장하야 제강적을 물리치고 세계의 마라손왕으로 군림한 손기정(孫基禎)군의위훈(偉勳)을 기리기리후세에 기념하기위하야 손군 [illegible] 모교 양정고보(養正高普)에서는 동교동창회의발기로"마라손"세계제패기념탑(世界制霸記念塔)을 동교교정에세우려고일측부터 계획중이든바 동창회에서는 거회을[illegible]하야 기념비(記念碑)를세우기로되여 그제막식(除幕式)을금이십칠일오후 네시에 동교교직원 생도는 물론이요 동교후원회와 동창회관계자등 래빈들이 참집하가운데 거행되엿다 동기념비는 양정고보운동장 뒤끄테 기리신여척의 순석으로된 비석인데 비면에는 손군의우승당시의 기록 파넘령, 씨명, 장소, 년월일 등을새긴 훌륭한것이다 손군의 우승을 영구히기념하는 표적으로는 첫재로 백림올림픽·스타디움의 벽에다가 손군의 이름과기록을 색이고 미국「헐리우-드」시에 조소상(彫塑像)을세우기로되엿스며 동양에는오직양정고보교정에이기념비를세움뿐인데이로서삼대주에표시된손군의공적은만대에빗나게되엿다

(사진은기념비와손기정군)

全朝鮮九十六個所 助產組合을設置

青年女子들을組合員으로 分娩時助產救護에對備

총독부사회과(社會課)에서 래년도 사회사업의 시설로 각부, 읍면에 공산파(公產婆)를 배치하기로 결정하얏다함은 이미 보도한바어니와이에압서 다시각부, 읍, 면구십륙개소에 오마칠천원의예산으로 조산조합(助產組合)을설치하야 일반임산부(姙產婦)의 편의를 도울터이라한다 그내용의일단을듯건대 공산파를 배치하는것은 래년도부터 시작할터이나 현재조선에잇는 산파의수효가 부족하야 일시에전조선에 배치하기는 다소곤난함으로 위선조산조합을 설치하야일반임산부의 편의를도모한다는것인데 이것은장차 임산할가능성이잇는 청춘여성을 조합원으로 망라하야 매월적당한 조합비를 징수하야가지고 조합안에 상당한긔관적시설을하야 언제든지임산부의 해산할때에 만전을도모하도록 한다는것이다

各驛賣店不良品取締

철도국에서는 전조선각역매점(賣店) 식당 립매(立賣)및 차내에서 판매하는 식료품에대하야 여름철에 일층 철저히취체하라고 이십오일에 각역장에게 통첩을 발송하엿다 조금이라도 이상한비치 보이는것은 절대로 팔지못하게하엿는데 만약의반하는사람이잇슬때에는 엄중히처분할터이라한다

나허라!부러라!

故人遺志를尊重

—萬事는親族會議에서決定— 女醫專問題와金鍾弼氏談

고김종익(金鍾翊)씨의 유언집행에관한 구체적내용을 협의결정할 친족회의는 이십륙일오전열시반부터 고인의저택인 부내동숭정(東崇町)백이십구번지 락산장(駱山莊)에서 열리엿다 회의에출석한사람은 친권자인 미망인박혜순(朴惠淳)녀사를 비롯하야 친족회원으로는 고인의친동생김종필(金鍾弼)씨 그의누이동생김종련(金鍾蓮)녀사 고인의사촌김종술(金鍾述)씨와 미망인의남동생박봉근(朴奉根)씨 미망인의형부(죽고인의동서)최모(崔某)의다섯사람이다

유언으로서 고인이 의학전문학교신설비로 삼십만원과 그부속사업으로 결핵료양원신설비로삼십오만원을 던진 재산륙십오만원을 둘러싸고 기보한바와가튼 암류가흐르는공기가운데서 회의는동저택이층응접실문을 굿게닷치고 진행하고잇스며 집내외는 갑작히호리며 떠러지는 빗발속에오히려 처올한늣김을띠이고잇다

별항친족회의에 참석할목적을 가지고 이십륙일아침 급거히순천(順天)에서 상경한 김종필(金鍾弼)씨를 차즈니 다음과 가튼 말을한다

『녀자의전신설문제를 둘러싸고 세상에서 이러쿵저러쿵 말성이 되여잇다함은 자기로서는 처음듯는소식이며 유감천만으로 생각하야 마지안는바이다 유족으로서는 다만고인의유지가 나변에잇섯는가를 신중히협의하야 그뜻에 좃칠할것을 기할뿐이다 그럼으로 친족회가 열리기전인지금 나로서는 무엇이라고 말할수도 업는일이다 모든것은 친족회의의 결의에기두를수박게업는 일이며 그결과는 세상이궁금하게역이는 문제에한하야 발표될것으로 그때면 모든횡설수설이 해소될것으로밋는다』

電話料를後拂로

度數制實施와料金納入制改正

경성의 전화도수제는 오는칠월 일일부터 실시되거니와 이실시와동시에 전화사용료의 납입기일을도 개정되엿다 즉전화사용료는 종래년액백사십원을 사기로나누어서 일기에 이십팔원오십전식을그기간의 처음달 열흘날까지에 납입하기로되여잇던것을 이번에는 기본료금을 사기(四期)로나누어서 그기간의첫달말일까지내고 도수료는 그기간쓰는대로쓰고는 그다음기간첫달의 일기분(삼개월) 팔원칠십오전만을 말일까지 내면고만이다 그다음 오는 시월말일 까지에는 제이기분의 기본료금과 제일기분의 도수료금을 동시에내게된다 제일기는 사월부터 류월까지이고 제이기는 칠월부터 구월까지 제삼기는 시월부터십이월까지 제사기는 정월부터삼월까지이다 또 이개정과 함께종래 중설전화기의 폐지등전화료금의 소멸 또는 감소하는사항의 청구는 삼월 류월 구월 십이월의 각말일보다 십오일압서서 하지안호면 그다음기간의 료금을 납입해야 되게되엿스나 이를 전기각달의말일까지에 청구하면 그다음기간의 료금은 납입치안허도 조록 개정되엿다

(사진은 시찰단일행)

本社主催產業視察團

今朝無事히歸京

본사주최 만주산업시찰단 일행삼십이명은 지난칠일오후경성역을떠난 이래 이십일동안 대련(大連)려순(旅順)봉천(奉天) 북평(北平) 신경(新京) 합이빈(哈爾濱)등 북중과 및만주국열세곳중요도시의 산업상태를 자세히 시찰한후 함경본선을 거처예정대로 이십륙일오전여덟시칠분 본사사원과 및단원들의 가족백여명의 성대한출영을 바드며 경성역에도착하엿다 본사의사긔발이펄펄날리는 역두에서 본사편즙국장 김형원(金炯元)씨가 무사히 긴려행을 마츤데대한 인사가잇슨후 단원의건강을빌어 조선일보사주최산업시찰단만세를 삼창하자단원을대표하야 박순병(朴淳炳)씨가 고맙다는 답사와 역시동씨의 선창으로 조선일보사만세를 삼창하야 서로 건강과 발전을 빌은후 무사히해산하야 오래간만에 각각려장을 풀게되여 본사의 뜻기픈 만주와 북중의 산업시찰은 절대한 수확을 남기고 원만히막을다첫다

基督教聯合會主催로 府民舘에서公開講演

來月十日釜山에上陸十二日에入京합 聖女·헬렌켈라女史의日程

루보=삼중고(三重苦)의 성녀 헬렌켈라녀사의 조선래방은 드디어실현을 보게되여 오는 칠월십일에 부산에 상륙하야 부산과 대구서강연을 마치고 십이일밤 렬차로 입경을 하게되엿는데 경성서는 전후세번의강연이 잇슬터로 일반에게 공개강연으로서는 십사일 오후일곱시반에 경성기독교 련합회와조선기독교 련합회공동 주최로경성부민관에서 대강연회를 개최하리라고한다 청강료는 오십전식이요 당일의 혼잡을 피하기위하야 경성기독교 청년회와중앙기독교 청년회에서 미리청강권을발매하기로 되엿다는바 세기(世紀)의 기적(奇蹟)으로일홈이노픈 성녀의 목소리를 지척에서 듯게될날도 몃칠안남어잇반의기대는크다고한다

五萬人의意見

朝鮮局鐵의施設好否投票 適切한不平도多數

철도국에서는 작년한해동안(소화십일년도)에 조선구경하려온 일천일백 사십오개단체의 오만삼천이백 구십오명으로부터 철도의 시설급급과 려관식당등에 대한 감상을수집하엿는바 요지음에 그것이 완성되엿는데 그가운데서 시설을 칭찬한것도만흐나

▲개차세면소(洗面所)의물이부족하기때문에 불편을 느꼇다는것이 아홉건

▲개차세면소부근이 불결하다는것이 여건

▲단체에는 친절하면서도 조선사람 승객에 대하야는 계원(係員)의태도가 고약하다는것이 일건

▲차안에 빈대가잇서 곤난하엿다는것이 다섯건

▲차안에서 마늘냄새가나서곤난하엿다는것이 두건

▲렬차시간이 정확치안흔것이 삼건이여서 조치못한점을 드러서 불평을 말하엿다한다

상투는果然"頑固"

돈쓴아들을告訴한有髮嚴親이 取下는絕對할수업소

이십오일 오후다섯시쯤에 부내 본정서사법계에서는 부내의 선정(善町)에잇는 고리대금업자 박병선(朴炳善)(六三)(假名)이라는 지금세상 장안에서는 보기조차드믄 상투에망건을쓴 로인한명을 다려다가 장시간을두고 설유를하고잇섯는데 그내용은 전기박병선의 장남 용필(容弼)(二九)(假名)이가 사월하순 급한빗에 쫏들려 부친의인감을도용하야 부친명의토지 약백석지기를 만원에팔어쓴것을 얼마전종로서에 고소를제기하야 그의아들은이미 형무소로 넘어갓는데 본정서의 경관이이말을듯고 아버지의 완고한생각으로 그아들이 전과자의 락인을밧게되는것이 가엽서서 취하하기를 권하엿든바 박병선의 재산은 전답 약삼백석지기가잇슴에도 불구하고 이날산남에게 보여주어야한다고하며 와ᄒᆞ거 거절하고돌아갓다한다

芳香 イナシン 一吹必殺

工場取締規則原案 三局意見鼎立

適用工場制限의職工數標準에 一人、十人、卅人區區

조선에아직 일정한법규가 업는공장취체규측(工場取締規則)안은 그동안경무국에서 탈고되어 불일간 심의실(審議室)로 돌릴예정이엇는데 돌연히 경무, 내무, 식산, 삼국의 의견이대립되어 아직그귀추의좌우를 판단하기어려운 사정에빠저잇게되엿다 그내용인즉 안을작성한경무국에서는 직공십인을 단위로한공장은 위험방지, 보건위생시설완비기타를주안으로 한것인데 식산국에서는 바야흐로 왕성하야가는조선공업계에 직공십인을단위로한공장을 그취체권내에 넛케되면 조선공업발전에 막대한 관계가잇슬터이즉 직공삼십인을단위로하자는 의견이 강경한데 한방 내무국에서는 십인을단위로하는것은 그범위가좁을뿐아니라 그규측제정의 정신에 배치되는점이 잇슨즉 이것을 일인이상십인이하의 공장을표준으로하자는 의견이 또한강경하야 삼국의의견이 정립적(鼎立的)으로 대립하야 장차법령안의귀결은 어떠한정도에 락착될는지 실로의문중에 싸혀잇다

맛잇는 マラソン主

南朝鮮엔甘雨

中部以北은더올可望이업다 감질내는昨今의天候

이십륙일새벽부터 경성지방에는 가는비가 오락가락하야 긴가믈끄테 비오기만고대하는 사람들의 간장만태우고잇는데 이것은 오랫동안 조선전도에걸처잇든 우세한고기압이 쇠퇴됨을따라 황해남부(黃海南部)에잇든 칠백오십미리의저기압이 동북동으로 진행하야 조선을통과하게된관계로 남조선과 북구주지방에 바람이불며 비가오는영향을바더서 날세가흐려지며 가는비가 오락가락하는것으로 지금기압배치로는 본격적비는 당분간올것갓지안타하야 자못 일반의 수미를 펴지못하게한다 이십륙일 오전여섯시까지의 남조선일대의 강우량은 제주도(濟州島)가삼십오미리 목포(木浦)가이십미리 부산(釜山)이 십미리 전주(全州)가륙미리 대구(大邱)가오미리로 경성지방은 오늘밤까지 호렷다가는 비가내리다마다가 특별한이상이업는한이십칠일에는 저기압이 사러짐으로따라 다만흐릴정도일것이라고한다

明日로迫頭한 女子體育大會

"十三校五千名의마스께임" 陸上에四百餘名動員

京城女子中等學校 體育聯盟主催의 第一回女子中等校體育大會는 明二十七日午前八時半부터京城運動場에서 盛大히擧行하기로되엿다 이날은 京畿道陸上競技協會主催의 學年別陸上競技를비롯하야 籠球 庭球 排球 卓球(女實코-트)等의 華麗한幕을열게되엿는데 陸上部에는 進明、同德 女實 女商 女師 向上女實 第一高女 第二高女 仁川高女 龍谷等十個校四百餘名이出戰케되엿스며 京城女子高普에서는 練習中에 이러난 不詳事로因하야 陸上部만은 謹愼하는意味로 出戰치안키로 되엿다한다 그리고當日正午에는 市內十三個女子中等學校生徒五千餘名의『마스께임』이잇서 一大壯觀을이룰것이다

女子庭球對陣

京城女子中等學校體育聯盟主催의 京城女子中等學校庭球리ー그戰은 二十七日午前九時부터 京城運動場『코-트』에서八個校가參加가운데 열릴터인데其對戰은다음과가티AB兩『코-트』에서 第一回戰을 行한後 兩『코-트』에서의 首位者의 順位決定戰을다시 行하기로되엿다한다

【A코-트】

淑明女高……京城女商

同德女高……京城女高

京城女高……京城女商

同德女高……淑明女高

京城女商……同德女高

淑明女高……京城女高

【B코-트】

進明女高……第一高女

槿花女實……第二高女

進明女高……第二高女

槿花女實……第一高女

進明女高……槿花女實

第一高女……第二高女

天氣豫報

概況 七五〇粍의 低氣壓은 黃海南部에잇스며 東北東으로 進行하고잇고 高氣壓은 日本內地東海上에 七六〇粍를보이며 日本內地로부터 日本海를거처 半島로 퍼지고잇다 南朝鮮及 北九州는 風雨가좀잇슬模樣이며 北滿洲는날새가조호나 一般으로는 호리고잇다

豫報 오늘밤 京城地方은호리고 小雨가잇슬模樣이며 明日도 호려잇슬것이다 京畿全區도갓다

昨日最高	三十二度
同 最低	十九度一
今朝最低	二十一度七
今日正午	二十度一

여름은健康破壞者 金城鐵壁百補丸

百補丸은여름에안쓸수업다

身體가虛弱하면肺病도慢性胃病도神經의異狀도生하기쉽다

百補丸을 服用하야 全身五臟六腑 諸機關의 抵抗力을 強化식히시요

一、百補丸은 人生의原動力인 心臟을 튼튼케하는強心作用을하며

二、全身의 養分을分配하는 胃腸을 튼튼케하야 滯症을 물니치고 食慾을 旺盛케하고 消化吸收作用을 強하게하며

三、全身組織의 根本棟梁이되는 筋骨을 튼튼케하야 體力을增進식히며老衰를 防止하고 精力分泌作用을 旺盛케하며

四、全身活動의 中樞機關인 頭腦를 健全케하야 神經衰弱 不眠症 乃至性神經衰弱等을 解消하고 一切精神生活을 強靭케하며

五、全身의新陳代謝를旺盛케하는 肺臟을 튼튼케하야 모든 結核菌의 低抗力을 強하게하며 潤肺生精、造血補腸하야 人生의 最大不幸인 青春病을 一掃하고 興味津津 最大의 滿足한 生活을 맛보게합니다

右記五大効力을가진 百補丸이 補藥界에서斷然第一이라고하는것은

一、朝鮮社會에서 가장信用할수잇는 京鄉各界朝野名士諸氏가 임이 先服하고 그特効를 賞讚 推奬한事實과

二、海內海外大衆이 비빨가치 歡迎하고 四面各處에서 更生의 깃분마음으로 感謝狀을 보내는事實과

三、朝鮮藥業界有史以來 百補丸이最高의 賣上記錄을 突破한事實이 百補丸의 偉大한 効力은 補藥界의 斷然第一이라는것을 雄辯으로 證明하는것입니다 조금도 躊躇치말고 疑心치말고 服藥에 가장 適切한 時期인 只今곳 百補丸을 服用하시요

四、더욱이 只今 百補丸 一劑를 服用하여두시면 여름철의 心身疲勞、食慾不振、虛弱수척、其他모든一般虛弱症勢를豫防하고元氣百倍씩씩한몸으로여름을지내고가을을마즐수잇습니다

氣血不足 陽氣不足 消化不良 胃腸衰弱 食慾不振 肺弱腎虛 元氣不足 精力衰弱 神經衰弱 疲勞倦怠 貧血症 病後衰弱 強筋借力

北海道博覽會 名古屋博覽會 에서도販賣中에잇습니다

藥價 一劑 特價拾圓 重用 貳拾圓

無料進呈 三劑以上共同注文하시면 周旋人께 一劑無料進呈

百補丸

京城堅志町五〇 平和堂株式會社藥品部 振替京城五番 電話光化門(二〇)

빈대 당장 전멸 「빈대팔진미」 (八珍味)

세계적 신발명

全人類明朗譜!!

南京虫遂全滅!!!

빈대가전멸된다!!!

세게적신발명 (南京虫全滅)

일년중 제일 귀찮는 여름! 더운것보다 우리의 피를빠라먹는것보다 가려워서 한잠도못자고 병이들어 죽게되는지긋지긋하고무서운『빈대』시절이왓다아ー무서워라빈대는우리인류의(人類)공동의적이다(共同之敵) 자기혼 자만잠을못자고귀중한피를 빨니는것이아니라 전가족이 다ー숙올지경이오 더구나 어린가여운 자녀들의피를 막빠러먹는다 참으로전인류(全人類)가다ー빈대때문에죽을지경이다여름이되면 엇던집이던지 방마다벽이색빨갓케피투성이가된다 누가보던지 창피하기가짝이업다 그창피는고사하고 제일잠을못잠으로 일도못하고몸이피곤하여말으며 병이된다사람은침식이라고 잠을 못자면영웅열사도못견듸고 제아모리강철이라도 소용업다 일각갑이천금이라고(春宵一刻値千金)한숨의잠이 천금이다 그러나이빈대를완전히 전멸식힐수는업섯다 정말우리네인지가(人智) 아직도미급하엿다 이것을펵이나 유감으로 생각한다 십여년전에 엇던 일유명사 오입쟁이신사가(一流名士) 엇던 기생집에를갓섯다 그런대그기생은 서울서일등 만하든 기생으로서 장안일등 명기엿다 그기생의 집을갓다 온명사의 말이 정말걸작이고 우수엇섯다『〇〇이는 장안일등명기인만큼 란죽으로 만놀데그려』그게무슨 말이야 그는화초기생인대무슨란죽을(蘭竹)그릴줄아나? 아니야 정말새빨간붓으로사방벽에다가란죽을여지업시막그려노앗드구면 하하 빈대피로 자네정말걸작일세그려 빈대를 눌너서죽죽그어노앗스니 그것이란죽일세그려울치울치그말이자연그기생을 멸시하는우수개말이되고말엇다 아ー서울 일등 기생도빈대 때문에가치가막떠러지는 구나 아ー원수의 빈대언제든 지물사의철퇴를 내릴려이니바더보아라 엇덧케하든지이밉살스러운빈대를 업새보겟다는구든 결심을하야 십여년을고심연구한결과 과연·천하에전무후무정말 그야말로미증유(未曾有)한독특한절대비방을 발견하엿다 이것이야말로유일무이한것이다인제는완전히전세게의빈대를확실히씨도 업시전멸하게되엿다쾌재쾌재라제아모리 모질고악독한빈대라도우리의위대한과화과 진보한 지식에는하는수업도다

엇지하야전멸되나?

빈대가 사람 냄새와 똑갓흔피냄새를맛고 나오면 사람피가안닌피보다 더조흔 팔진미(八珍味)를 양것먹고 빈대집으로 도라가면 그빈대전신에 무든팔진미가 빈대보금자리에 가득차게되는대 그팔진미의 냄새만다른 빈대가맛터도 죽으니 처음에먹고간 빈대한마리는 물론 대소빈대와 빈대알까지 전멸몰사하는참신기하고도 괴상하고도 고마웁고 자미스러운 빈대의팔진미를 신발명하엿다

이빈 대팔진미로 하로에 당장에 전멸하오니이 여름만 전가족이 잘지내는것이아니라 영원히 편안하게 행복스럽게 세상을 보내게되오니 이러한 행복이 또 어데잇겟슴닛가 일시라도 속히주문 하야쓰시고 혹모르는분 이잇거든 인류애(人類愛)의견지로 가여운동포를 구제하여주시도 록하시오 이우에 더조흔 적선은 또 업스리라 그뿐더러 이팔진미는 빈대의외 무슨 해충이든지 다ー죽고 벼룩, 진데기, 배채무등, 채소벌네, 도죽사합니다 사람에게는 아모해도 업습니다 팔진미『갑』은 제일 적은것이 일원이오(一圓)이원 삼원까지 잇습니다 방이 만커든 삼원어치만쓰면 고만입니다 지방송료(送料)삼십오전 이오선 금이면 십오전 이오 경성서대문럭 제일큰 힌벽돌양옥 신기신성당약품직수입주식회사로 주문하시오 (만일에전멸안되면 엇더한 책임이라도 집니다)또 종래의 빈대홈이라든지 여러가지는 일시적이오 완전히 전멸안하며 홈은요집물 가폭등으로 그전삼사배나됨으로 십원 이상들고 도불충분하며 일시적이나 이 빈대팔진미는 정말 여러가지로 가장 리상적이다

책 임 권

빈대팔진미는 한번만쓰면 빈대가 아조씨도업시 전멸함으로 절대책임권을 드리겟슴니다 그리고 전멸한후는 이웃 사람들께도 널니선전권고하 시와다시 빈대가올 마오지안토록하십시오 그리하야 이세상 빈대를 이팔진미로 완전히 멸종식힙시다 경성서대문 신기신성당약품직수입수식회사

【문】당신은엇지치하야그러케화색이조코명낭하십니까?

【답】『빈대팔진미』로빈대를전멸식히고오래간만에 밤잠을잘잣더니그런가봐요사람은밤잠을달게자야해요보약이다무ー어야요!

리상적빈대전멸에대성공 (理想的)

代理店特約店募集

申込次第規定書送附함

귀한애기빈대때문에밤잠못자고피곤하야조는양은가엽고도애처롭다 원수의빈대! 그래도또물너덤비는빈대들을보시요

價가定정

방이한간이면	일원
방이삼간이면	이원
방이여럿이면	삼원

지방송료

선금	십오전
대금인환	삼십오전

결코일시적이아닙니다 아조씨도업시멸종하야바림니다

發賣元 京城西大門入口 神崎神聖堂藥品直輸入株式會社

電話光化門三三四・一〇七七番 振替京城四九五〇番

여름의부엌과변소 먼저 냄새를업샐일

거기도 주부의 솜씨가 드러난다 왼집안이 기분명낭케

아직은 가뭄이 계속되니까 그래도 좀 덜합니다마는 이제 장마나 지고보면 부엌과 변소의 냄새때문으로 골머리를 알케 됩니다. 가뜩이나 더위에 보깨어 식욕이 업는 때에 그런 냄새로 더 한층 구미를 일케 될뿐이 아니라 모처럼 오신 손님이나 드나드는 사람들에게 대하야 적지 안흔 불쾌를 이리키게 합니다. 그러나 그 것도 안악네의 솜씨에 딸아서 부엌이나 변소가 깨끗하고 깔끔하야 조금도 냄새가 나지 안케 할수가업지 안습니다. 웬만큼 수고만 하면 적어도 구미가 떨어지거나 남에게 미안스럽도록은 될리가 업습니다.

부엌안의 냄새를 업새는데는 첫재로 물이나 다른 국물을 잘 다루어 찔끔찔끔 흘리지를 말고 둘재로 또 좀 흘리엇거든 곳곳홈치어 내야지 그러치 안해서는 소용이 업습니다. 그러고 아무래도 이런음식저런음식으로부터 각가지의냄새가 풍겨 나오게 될것이니까 첫재로 항아리가튼데 숫가루를 담어노하서 그냄새를 빨아드리게하고 둘재로 가끔가끔 깨소금이나일본자의 찌끄러지를 태우면서 부채로 그연기를 끌고로펴서 그냄새를 제거하여야지 물기를 조심한다고만 도 되는것이 아닙니다. 그외에도 상한음식을 빨리빨리 치워야할것 날이 조흘때는 창문을 열어 제처 공기를 잘유통시킬 것등 이저서는 안됩니다. 상한 음식을 그대로 치우지 안코 두며는 그음식이 점점 더 썩을 것은 물론이어니와 그냄새가 다른 음식에까지 고만 배어 버리는 까닭에 모든음식맛을 결단내게 됩니다.

×

변소를 신식으로 맨들어 물로 씻겨나가게되면 아무 냄새가 업겟지만은 그러치 안타면 아무래도 냄새가안날수가 업습니다. 그러니까 할수업시 데신이라든지 크레신이라든지하는 약품을쓰는수밖게 업는데 두가지약이 모두 오십전가량만주면 살수가잇서서 과히 비싸지는 안습니다. 약대신에 오동나무입새나 조안화입사귀 가튼것을 너허두어도 조금 덜합니다. 그조차 엇기가곤란할때는 시골서 모냥으로 찬재라도 끼언저두어야 할것입니다. 그런데 주의할것은 변소에 더구나 퍼내가는 구멍에 볏발이 직접쪼이도록 할것이니 볏발이직접쪼일때는 냄새가 밖그로퍼저 사라지지못하고 안으로 엉기어 집안으로 드리미는것입니다. 그러니까 변소에는 특히 퍼내는 구멍에는 채양가튼것을 해 달아가지고 아무쪼록 그늘이지게 맨들어야만합니다.

×

장마가 저서 연일 구축축할때 온돌에 물을넛는것도 조치오만 그와동시에조그마치 숫불을 담어 화루를 드려놋는것도 무방합니다. 그러케 하면 방안의습기와함께 곰팡내가 업서진답니다. 그러고 그런 때는 향가튼 것을 약간 피워보와도 괜찬습니다.

비안새는양산 가공은집에서도돼

보통우산은 비올때바드면 암만해도 샙니다. 그럼으로 방수가공(防水加工)을 해서 바드면 조흡니다. 『파라핀』다섯그람을 약방에서 사다가 이것을 백체체의 휘발유에 녹입니다. 불에 올려녹이면 더잘녹습니다만 보통사람에게는 매우위험한일이니까 그대로흔드러가며 녹이십시요. 녹인그것을 뿜는기게(噴霧器)로 펴노은 양산에 고루뿜어그대로 말리면됩니다 절대로 버새는일이업슬뿐더러 진흙이튀드라도 잘떠러지며, 거든보기에도 방수가공을햇는지 안햇는지 모를정도로 감쪽갓습니다.

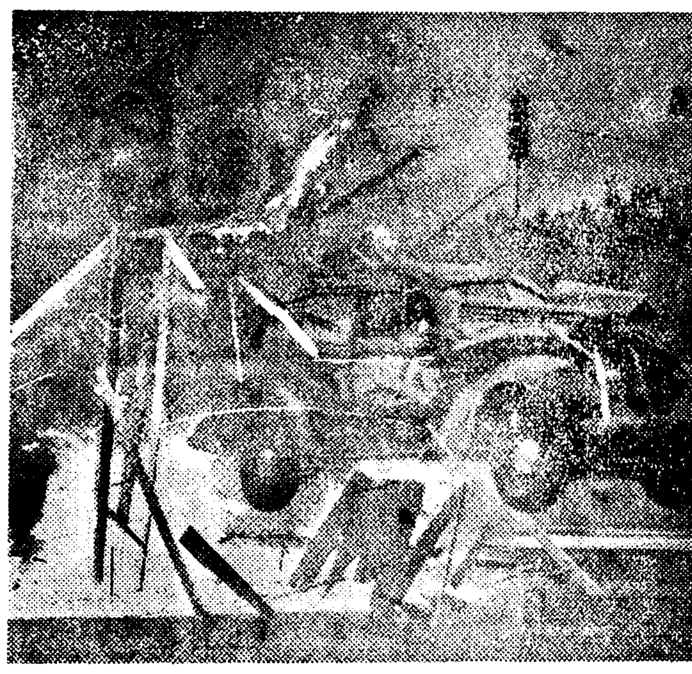

아슬아슬한판

깨솔린에불을질러 불낄이하늘을 치뻐첫다 이위를 자동차로휙!

고양이꼬리로 이불을만드러

신기한것을 조화하는 미국여자들의 이도신기하기 짝업는 작난들을 보십시요 글세 고양이 꼬리만모아가지고 이불을만드럿다는군요. 텍사스주의 그로스베크에서부렌스롯, 로이드라는부인이 고안해내엿답니다. 생래로 고양이를 조화하던그여자는 웬집안에 고양이만여러마리 대리고잇섯습니다 그런데 최근 고양이를 두고여러가지궁리를하던남어지 고양이꼬리만모아가지고 이불을만들기로 생각이 도랏습니다 그래서 여러마리 고양이꼬리를 리발기계로작뚝작뚝깍거서 그것을모두어 두엇다가 훌륭한이불을 만드럿습니다. 그여자의 이야기를들으면 고양이털은 가볍고 쌀쌀해서 잠자리가 아조 편라고합니다 그뿐아니라 빨래하기도편리하며볏살에 쪼이면 부푸러오르므로사용가치는 더할나위업시 조타고합니다

풀 밧

어머니나
저기봐라 저풀새로
뱀이 지나간다. 용수철처럼 몸을 꾀불꾀불
거리며 다라난다.
깨고리가 펄쩍 뛰어
다.
우리 아니엇드면 잽혀
죽엇겟지.

(글솜사랄 공영순)

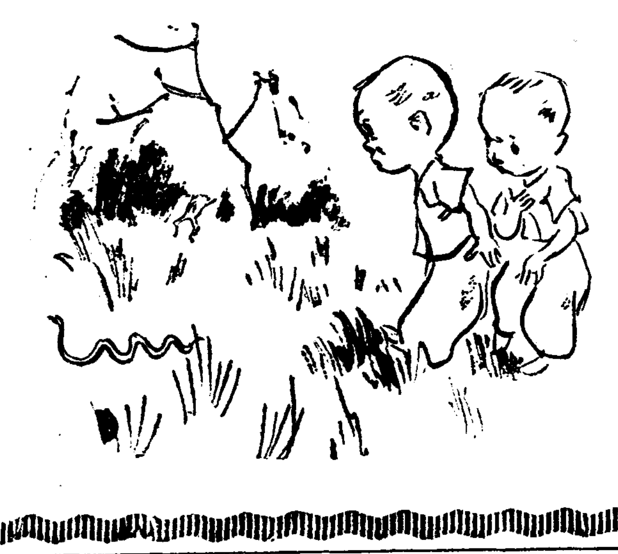

長篇小說

찔레꽃 【67】

金末峰 作 金熊超 畫

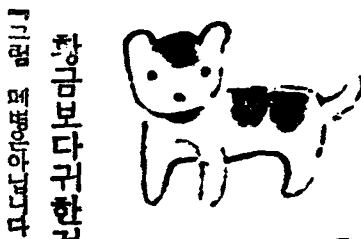

창금보다귀한것(九)

『그럼 떼병은아닙니다 그런』 조만호씨는 악간안심되듯이 의사를 처다보앗다.

『네 의학적으로는 정문적병(病名)이잇지만 간단히말하면 심명장병입니다 이병은 전부터심장이몹시 나쁘이가 격렬한정신적동요를 바들때 가령놀랜다든가 성을 낸다든가……또그 반면에 몹시 기뻐다든가할때결국 심장이 보통때보다 맹렬히 운동을 하게되면 심장벽의 혈관이 파열이되며 각혈이 되는것이니깐요…치료여하에 따라서 완치될수잇는병입니다 당분간 입원을 하시지요』

『네—조토록 박사님만 밋습니다 그럼 내일아침일직이 업다하도록 준비할테니깐요』

하고 조만호씨는 애원하다시피 의사를 치어다보는것이다 잠자코 현관까지 나간의사는 조만호씨를도라보고

『저러케까지 쇠약하신데다가 각혈을 시작하면 열의 아홉은 위선 못견지는것을 각오하서야됩니다』

하는 말을듯는 조두취는 일순 허구리를 넙다채인때처럼 그무거운상채가 뒤로 너머갈번하는것을 느끼면서 안으로 들어왓다.

『영감! 나죽으면 누굴대려다우리아이들을 맥길테요』

정색을하고 똑바로 자기를 쏘아보는 안해의눈은 사람의 눈은 아니엿다 그음성은 벌서유체를떠난 한개의 영혼이 부르짓고 잇는듯이 진검하고처참하게 들리는것이다 경애어머니는 요몃칠동안 경순의일로 몹시흥분하엿고 남편의 외박때문에분노하엿고 또 경구가오는기쁨, 경애의사건으로 인한치명적경악(驚愕)— 이러한 무서운 정신적격동이 결국 그의병드러잇는심장을 송도리채 헛드리고만모양이다.

『나죽으면 어떤여인을다려올래요』

하는 질문을받는 조만호씨의 등어리에는 눈과어름을 끼언는듯한 공포를느끼면서도그는웃는듯 웃고

『하하하하』

『마누라가 죽기원하여요 그런 싱거운소린 하지말우』

하고 안해의 한편어께에다 던즈시 손을올려 노앗다.

『아니 지금이언제라구 농담을 하시려듭니까 나는죽습니다 죽어요 그러니 제발내말을 좀 정신채려드려주세요』

『허—마누라 웨이러케 신경과민이요. 그까지각혈좀햇다구, 죽으란법이어디잇서』

『……죄우간 내가죽거든당말이요 영감!』

하고 그는비로소 입이실룩실룩하면서 눈물이좌르르 여윈빰우에 흘러내렷다

『암만 생각해보아도 기생은안뒈게구……아이들어머니는 다르데잇서요……』

경애어머니는 무슨말을할듯하다가 입을다무러버렷다

시간으얼마나되엿는지 마침내 조두취의 슬프고무섭고 그리고 근심스러운 한밤은새엿다 아침나절이되여 ○○병원에서 병인 입원거가왓다 안해에게 알아듯도록말을하고 조씨는손수 안해를안아다 인력거에실엇다 참다라케 누어잇는안해에게 홋이불을덥는순간 두취는 이것이 마조막입관(入棺)인것가티 생각되엿다 그는창자속에서 올라오는 한숨을꿀꺽삼키고

『나지금곳갈테니 너이들조심해서 되시고 가거라』

하고 병인얼거거레 밧삭다아선 경구와 경애와경자를 도라보앗다

경애어머니의 의복과 필요한기명가튼것을 보재기에싸서들고 친모도멀직이안칩 따라갓다

경순이는아이들에게 이비할대업는슬픈광경을 보이지안흐려고벌서부터 경옥,영길,영남을 불러가지고『물고기』라는활동을 시작하고잇는것이다

『내가 물고기가된다면 헤염치며 놀겟네 봄내에서 조쿠나 가자가자 어서가보자 어서가서 헤염치며 놀아보자』

대문을 굴러나가는 인력거속에서 경애어머니는 지긋이눈을감엇다.

『어서가서 헤염치며 노라보자』

점점머러지는 멜로디가 마치경애어머니의귀에

『어머니 안녕히가서요 영원히 영원히』

하는것가티 들려 그는 한손으로 홋이불을 왈칵 미려제치고누엇든자리에서 벌떡이러나랴하엿스나 몸은 틀에끼운듯 비좁고 천정이나진 병인전용의 수레속에잇는것을 느끼자

『아이구 가갑해!』

하고 소리를첫다 경구가 곳인력거를멈추라 명하고 얼른채일을것고 어머니의손을잡엇다.

『얘! 도라가서 아이들을 한번만나보고 가자응 아이들을』

『어머니 이러시면 안됩니다인제 몃날만지나시면 곳다시집으로 도라오실텐데 웨그러서요 네? 어머님 안심하시고 가십시다 저이들과가치』

경구가 달래고타이르고 경애도

『어머니 정그러시면 아이들을 병원으로 대려오면 그만안야요』

하고 애걸을하여 병원까지와다.

하로이틀사흘 경애어머니의병세는 웬진일퇴엿다 그러나 사흘째브터 각혈도그치고 말하자면 경과는 조화진편이다

그러나경애는 한가지괴로운생각아니 죄송한생각을 어쩌할수업섯스니 그것은 그리운민수를 만나보고 시푼순간 어머니의병이원망스러워지는것이다 겨례서 보는이만업스면 살멋이병원을빠저 출하야 민수를만나보고왓스면하는생각이 하로에도 몃번이나경애의리성을 혼란케하는것이다

『나쁜계집애!』

하고 자기자신을 꾸지즈면 꾸지질사록 불로지지듯이 그는민수가 그리워지는것을 어찌할수업는것이다.

朝鮮日報社出版部發行

絕版되기前에

七月 女性 特輯 發賣中

定價二十錢(送料二錢) 振替京城五八七八番

速히注文하라!

한때話題의女性後日譚

—登場人物— 劉英俊·崔義順·趙鏞喜·玄德信·成義敬·金福實·黃信德·崔恩喜·金仁泳·金永義·許貞淑·金源珠·朴順天·白貞鎭·李貞喜·金一葉 外諸氏

땀의教育(女性讀本) 李殷相

朴淵瀑布와龍女(名瀑傳說) 車相瓚

洛東江의뱃搖籃(鄕土有情記) 李源朝

詩歌 蒼穹 야극……東海·綠陰 金達鎭…… 七月의故鄕 李貞求……

隨筆 로맨스아닌로맨스……金晋燮 / 절당종소리……毛允淑

設問 一、宅에서는 용돈을 두분중에 누가 마타쓰십니까 二、애들의 잘못은 때리십니까 말로 타일느시나요 三、손님대접은 집에서하십니까 밖게서 하시나요 四、家族全體의 娛樂은 무엇으로삼으십니까 ※※※ 孫晉泰·李克魯·梁柱東·兪鎭午·謫東秀·車相瓚·李秉岐·李熙昇·金基鎭·柳致眞·鄭燦英·張文卿 等諸氏

音樂鑑賞講座 金管

世界女性展望 / 內外珍聞 / 女性界消息 / 家庭메모 / 알어둡시다 / 웃지맙시다

七月創作特輯: 꽃스며드는庭園(終篇) 李泰俊 / 유모어小說 男便의辯明……金澤熊 / 中篇小說 停車場近處……蔡萬植 / 短篇小說 사월이……盧天命

表紙·挿畫·鄭玄雄

實話 시집사리三年 洪恕姬

漫文漫畫 女學生스켓치……林鴻恩

家庭讀本 夏節兒童衛生……張文卿 / 夏節兒童遊戲服……任貞爀 / 夏節料理數種……閔惠植 / 結婚化粧秘法……吳淑根

屛詩·出帆……盧天命 白信愛·朴龍喆·金珖燮·安懷南·辛夕汀·金尙鎔·金晉燮·朴慶浩·許河伯

設問 一. 어렷슬때남의것을훔처본기억은업스십니까 二. 健忘症으로難處한경우를當한일은업습니까 三. 두분이혹시싸호신뒤누가몬저말슴을하십니까 四. 幼年時代에는어떤別名을들으섯습니까

守節한제비(그一夫人의一生) 申鼎言

家庭太平記(畫伯高義東氏宅)

閨秀畫家 鄭燦英論(女流人物評) 尹聖相

女性과宗敎(女性時評) 金元經

京城各女學校女先生評判記 進明篇(2)

畫報 川邊。七月의表情。저녁노을。美의建設。가튼風景에실증이낫소。어여차 櫓저라。낙시에마음을실고。避暑는이러케。

◇六月二十五日부터三日間 每日晝夜二回上映 낫一時半開始 밤七時半始映 大衆料金 階上二十錢 階下十錢均一 ◇京城撮影所超大作全發聲版 (朝鮮映畫全發聲版大會) 朝鮮發聲 薔花紅蓮傳 監督……洪開明 主演……文藝峰·李錦龍·池金石·洪淸子 諸氏 ◇滄陽映畫特作品 朝鮮發聲 아리랑 第三篇 監督……羅雲奎 主演……羅雲奎·申一仙·尹峰春 ◇京城撮影所超大作全發聲版 全發聲 아리랑고개 監督……洪開明 主演……文藝峰·盧載信 桃花劇場 電(龍)二三一三番

6月26日ョリ7月2日まで 上映時間表 京日世界ニュース メトロ日本版 11.00 2.54 7.00 / 結婚クーデター 11.10 3.05 7.11 / 朝日世界ニュース 大船トーキー NO180 12.57 4.51 8.57 / 幸福の素顏 1.10 5.05 9.10 終演10.24 午前11時迄早朝御優待 明治座

⊙六月廿六日부터三日間公開 晝夜二回始映 낫一時 밤八時 大衆料金階上十五錢 階下十錢均一 ◇三大映畫鑑賞週間◇ 全發聲日本版 「來るべき世界」의웰스二回快心力作 △유나이데드映畫超特作 全發聲日本版 奇蹟人間 로란드·양그 쫀·가ー드나 라루·리쟈드손 共演 △유나이데드映畫超特作全發聲日本版 大레뷰ー豪華篇 絢爛群舞 (最後の百萬長者) 작크·부난 리리·다미타 主演 東京大森撮影所作品全發聲時代劇 中山七里 市川小太夫 主演 往十里町 光武劇場

六月二十六日낫부터三日間公開 三大巨篇鑑賞週間 每日晝夜公演 一回十二時、二回二時二十分 (續映)三回七時三十分始映 大衆料金 階上十五錢 階下十錢均一 와나社超特作全發聲日本版 監督윌리암가이리ー氏 大活劇 特高警察 共演 조ー지부렌드氏 리가ー드고ー데즈氏 松竹蒲田特作全ーキー版 原作 吉屋信子女史 監督 野村浩將氏 演 베데이ー데ー뷔스孃 現代名篇 一つの貞操 共演 藤野秀夫氏 日下部龍氏 三宅邦子 吉川滿子 라히알드무류멘달프로덕숀特作全發聲日本語版 監督 구스다프마이야氏 後援 獨乙陸軍省 戰爭活劇 世界の大動亂 指導者·구류ーㅋ大佐·류ー라中尉 第一劇場 電話光化門一七五五番

廿五日부터 每日十時半、一時半、六時半 ◆英國B·P超特作 아서우ー드監督 구레다 나세 主演 祖國を護る者 (On Secret Service) ◆廿世紀폭스特作 스파이映畫中白眉迫力篇 따비ー드빠드라監督 쪼·올스·스펜사·트레시 파트파라손主演 허리우드征服 (Bathtub ?) ◆新興キネマ大泉特作 植村謙二郎 監督 青山三郎 古川登美 主演 浮かれ花嫁 ◇讀賣新聞發聲ニュース 次週 吉田御殿、無敵艦隊特別封切 豫告篇 熊の唄、라모나、비오는어떤날午後、黃金의비 團成社

學藝

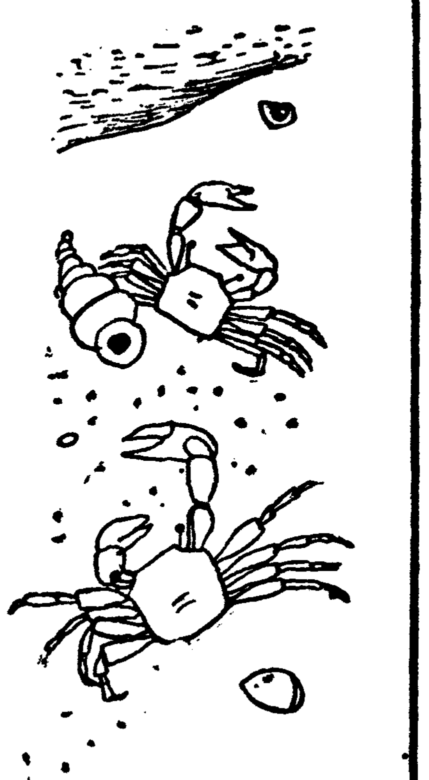

文化時感 (二)

出版界에보내는進言

李軒求

요새出版文化가 旺盛하나 거기對한小感을 써보라는 編輯子의 請托이다 事實다른때에 比較하야 全集物이 놀나울게도네個나 刊行中이요 그中에서 세가지는 現代作家의 小說을 中心으로 出版되는 現象이다 이러케 出版物이 旺盛하야 집에對하야 一年에 二三의小說과 一二의詩集刊行程度밧게될수업든 이三年來의 出版(單行本)에 比하면 昨今의 어傾向은 매우慶賀할일이다

然而筆者는 二年前 이紙面을通하야 出版文化의 必要를 力說한 일이잇다 그러나 그때나의主張한바 出版文化의意義와 오늘의 出版傾向과를 相照해보면 그사이에는 적지아니한 懸隔이잇음을 느낀다。그때의 내意見을要約한다면

一、營利的打算만에 拘碍되지안는 消費的이요 歷史的이며計畫的인大出版行爲의出現

二、新聞이나 雜誌의 저ー널리즘만에 依하야 生産되는 作品以外의 實로 참다운 藝術的作品이 單行本으로 出版될것

三、朝鮮文化의 集大成的出版 또는 東西古今名著의 劃期的飜譯刊行

어러한 出版의必要를 精確하나마 論爲하엿다고보겟다。그러나 오늘의 出版傾向은 이러한論點이 正當하다는 立場에서 볼때 거기에는 霄壤의差가 잇슴을느낀다。

첫재 營利的成算을 全然생각지아니한 좀더노픈立場에서 出版의意義를 차즈라는것보다도讀者層이라는것을 豫想하야 그들이新聞이나 雜誌에서 눈의게읽고보고한 作品을主로 出版하라는意圖를 가지고 잇는것이다。勿論朝鮮서는 作品의 發表가이러한言論機關을 通하지안코는거의不可能하다는 事實을 몰음도아니지만 그러한經路를 밟지안코는出版行動을 繼續할수업다는 朝鮮的特殊性을 생각할때暫時失望하지안흘수업다 그러라면 이아프로 朝鮮의 出版이란 오직한길이잇슬뿐이니 그것은 해마다 發表되는 作品을 蒐集出版하면 고만일것이다 이러케해서라도 朝鮮語文에 依한 出版을繼續하지안흐면 안된다면 거기는 더한層 失望하지안흘수업다 만일 朝鮮語文(한글)이 우리人類의 모든 思想과 感情을表現하기에 조그마한 拘擬도 업다고한다면 이한글의 唯一한 生命의 存續을 單純한 그때그때의現象的作品에만 局限한다는것은 그自身의 生命을伸張하는데 얼마나한 拘束이될것이며 더나아가 한글스스로를 畸型化할것인가를 생각할必要가잇지안흘까?

諸種 外國(英,佛,獨,露,米,伊等)의出版文化를본다면 文藝에 關한것만으로도 年三萬五千에서 一萬以上의刊行物이잇어 이것을 우리의現實과 比較하기에는 어린애作亂과가튼 慘憺한感을禁할수업거니와 그出版物內容에잇어서는 古典과 東西의名著가 四割에서 七割까지를 占領하고잇거늘 擴到限力이나마 誠意것다 한다는 이出版現象이 이러한使命이局限되돌에 끈치고만다는것은 實로 寒心스러운일이다

나는 前回에잇어서 우리손으로가진 하나의훌륭한 國語(朝鮮民衆一般에게 提供利用하는)도업다는것을 말햇거니와 가까이日本內地의 出版現象을 보더래도 日本內地語가 世界의 如何한言解의 名著古典까지라도 能히 飜譯할수잇게 한國語의 生命을 豊饒히 具現化 하고 發展시켜오지안는가? 다시 말하거니와 出版行動이 朝鮮的으로가지는 意義를 다시생각할때 어 한글의 生命의 支殺이우리生活속에 永遠化하라면 우리의 思想感情과 生活表現이 이것으로써 自由自在로 活用할境地에까지 일으지안는다면 그것은 全然妄想이라는 見解를 明確히하여야한다 單純히 現作家의作品만에 局限된 出版界의 現狀을打開하야 하나의 새로운 歷史

約이出版行動에서 出現되지안는다면 우리의 出版行動이 營利主義的이요 消費的인 以外의아모것도 아니다 어떠한文化에 先驅的關心과積極的熱意를 가진 篤志家企業家는 出現하는것이어 待望하는그만큼 우리의失望을 더크게할뿐인것인가?

古書解

松江歌辭板本考 ❷

方鍾鉉

그러면 이 歌辭는 어느때에 著作되엇는가? 勿論 一時에 이 모든長歌 短歌를合作하야 一卷의책을 맹근것은 아니겟지마는 도모지確實한 記錄이 업슨만큼 每歌의 그著作된 年代를 밝히기는 甚히 困難한點이 만타文獻에서보면 公이 三十一歲時 奉使關北條에

在北路偶作一短歌未幾明廟賓天蓋亦歌識也

라한것을 보아 公은 나이三十에 前後하야 임이 歌作에 퍽 留意하엿든것을 짐작할수잇으나 그러나 이처럼 젊엇을때에만 그러것이 아니고公의行狀에 依하면 四十五歲時에 江原道觀察使로 갓섯든만큼 關東別曲의 內容을 비취여 그後의 作임을 알수잇는것이며 또 思美人曲 續美人曲 가튼것에 關하야는『畸菴答澤堂』에依하야보면 公이五十歲時代에 지은것인듯도 하며 또 短歌에 잇서서는 警民編에 依하면右短歌十六은即

宣廟朝相臣鄭澈이爲江原監司時所作也니……그諺解에

우단가열여수슨 션묘됴샹신뎡텰이강원감ᄉᆞ하여실제지은거시니……

하엿다

以上에 모든點에 비치어보면 이들의 모든歌辭는 結局 公의 一生을 通하야 때를따라 지어진것이라고 보는것이 조흘것이고 이들의每歌의 著作된時日을 一一히밝히기는 甚히 困難하다。

다음으로는 이책이 어느때에 刊行되엇슬까하는 문제이니 이것에 關하야 우리가一般的으로 생각할수 잇는것은 첫재로 公이 在世時에 임이 刊行되얻이 잇는것인가 둘재로 그門人의 손에서或은 그子孫의 손에서 그러치안흐면 或은 다른 方法으로서 公의 世上을 떠난後에 이것이 刊行된것인가。

이들의 二三문제로 난호아볼수가 잇는것이니 이에 關한 문제도 그두板의 比較를試하는가운데에서 自然히 밝히여보고저한다

그러면 이松江歌辭라는것은 무엇을 가지고 일음인가 그것은 勿論 松江이 지은바 歌辭들을 가라처 말함이요 이들의 歌辭를 모아서 한卷을일운 그책을 말함이다 여기에서 그歌辭들이란것은 무엇무엇인가 그것은 그책의 內容目錄에 依하야 關東別曲 思美人曲 續美人曲 星山別曲 將進酒辭와 및 短歌들을 總稱하야 말함이니 이것들을 모두 한卷에 모은것이 바루 여기서 말하는 松江歌辭 그것이다

다음으로 이책에 關하야 在來로 여려사람이 말해온바잇스나 그러나 나는 그中에서特히 아래의 二三人의것을들어말하기로 하노니그것은 이문제만을 論할기회가 잇기를 밋는 까닭이다。

旬五志(일즉 本紙에 解題한일이 잇음)에 依하야 洪萬宗의 記錄을 보면 아래와갓다

關東別曲松江鄭澈所製歷擧關東山水之美說盡幽遐詭怪之觀狀物之妙遣辭之奇信樂譜之絕調也

思美人曲亦松江所製祖述詩經美人二字以寓愛時戀君之意林野中之白雪

續美人曲亦松江所製復申前說末端之思語 益工而意益切可與孔明師表伯仲者也

將進酒亦松江所製蓋太白長吉觀酒之意又 取杜工部總麻百夫行君看束縛去之語詞旨 通達句語懷愴若使孟嘗君聞之淚下不但雍門琴也

와가트나 다만 星山別曲과短歌들에 關한것이 업는것이遺憾이라하겟다

CINEMA 어느공원에서 Conte

最後의億萬長者 (3)

朴泰遠

第三景

룸바從男爵의 指導아래 全國民은 파리를 잡기 始作하엿다 動物虐待防止會에서는 파리한마리에 對하야 一金一圓의 賞金을걸엇스므로, 백성들은 더욱勇氣를 뽐내며 열일을 제처노코 오직 파리를 잡기에만 골몰하엿다。

困하게 낫잠을 자는 할아버지의뺨을 파리채로 후려갈긴 孫子가 잇다。老人이크게 꾸지젓슬때, 그러나 少年은,

『이제 한마리만 더잡으면 十圓예요。』

그러한말을 하고, 이번에는 할아버지의 볼기짝에다 겨냥을 대엿다。

아침食卓에 안저잇든 젊은男便은 나이프를 동댕이치고 파리채를 들어 한마리의 파리를 쪼차 食堂안을 갈팡질팡한다。안해도 지지안코한데 어울어저 그래 마천내파리를 잡을수잇기前에 마루바닥이 벌떡 이러나 젊은 婦人의엉뎅이를 따린다。그러나 안악네가 엉덩방아를찟곳에는 空前로웁게도 十餘마리의 파리를부치고잇은 파리藥이 노혀잇섯다。그래 性味急한 男便은 소리질은다。

『아 모두 옥끄려지라구 백죄 어디가 안저ー?』

참말 그런 법석이 업든것이엿스나 捕蠅術의 名人 룸바從男爵의 訓練을 바든國民들은비록 敎窮한 兒女子로서도 파리열마리 스무마리를 잡기는 容易한 일이여서 그래그들은 即時 動物虐待防止會로달려가 잡은파리를돈과 바꾸고이全國的好景氣는 勿論 그生活에 潤澤을주어 꼬흘리는 아이들도『아ー쓰께끼』가튼것에는 눈도거들떠보지안코 모두들 레몬시도론 1루 사이다ー 그런것만사먹엇다。

第四景

한便―샤ー록·호옴스老探偵은 그의助手 워트손博士를 帶同하고 여나라에 到着하여 호텔·보레로 三十七號室에 投宿하엿다。

그는 미처 旅裝을 풀사이도 업시 곳 事件探査에 着手하엿다。이 稀代의 名探偵은트레모로國王에 第一步를 印하엿슬때 이미 搜査方針이 세워진듯, 即時호텔의 支配人을 自己房으로 불러드렷다。

『내게 한개의 파리채와 한장의 파리藥을 주시요。』

『파리藥은, 저어、맨들피ー쏘우에 잇습니다。그리구 파리채는……』

하고、支配人은 若干 얼굴조차 붉히고

『마침、여기 가지구 잇습니다』

그는 이房에 불리우기前까지 뽀이들틈에 끼여 熱心히 파리를 잡고 잇섯든듯시퍼 뒷짐진손에 들고잇든 파리채를 老探偵아페 내여노핫다。

支配人이 박그로 사라지자、호옴스老先生은 워트손博士를指揮하여 携帶하고온 顯微鏡으로 파리채와 파리藥을 東西南北上下左右로 研究하엿다。

『두가지가 모두 分明한 獨逸製지?亦是 내생각이올핫군。』

『어째서?』

그러나 大探偵은 그말에 對答업시

『뽀이를 불러 英國紳士錄을가조라게。』

紳士錄이 卓子우에 運搬되자『룸바從男爵의項을 차저보게』紳士錄을 뒤적어리든 워트손博士는

『야 이거 異常하다。룸바從男爵은 一千九百二十七年八月十九日에 쐉가포올에서 虎列刺로死亡이라 씨여잇스니……』

名探偵은 껄껄 웃고、

『조금도 異常할것 업지。只今이나라에서 捕蠅術의名人이라自稱하는 所謂 룸바從男爵이라는者가 러무니도 업는 假人자賈族이면 어矛盾은 解消될게 아닌가?……』

그리고 그는 자리에서 일어서서

『자아 이제 우리는 아라데·모테라로王에게 敬意를 表하러가세。』

現代詩의反省과自覺 ❷

―낡은詩精神의素揚을爲하야―

尹崑崗

그러나 詩人이 잇는그대로의 抒情을 미워하고 또한 그것을 素描하기 始作할때 그곳에는詩人의不幸과 詩의混線이 約束한것처럼 차저들게된것이니 그것은 우리가 呼吸하고잇는 지금까지도 계속되어왓다――참으로 멀미나는 長夜의 夢幻이어다 참으로 하품이 날만콤 손때무든 人情談을 傾聽한 우리다!어서 멀미나는 이長夜의 夢幻을 버려야 될것이다

이제부터라도 『荒凉한花園』을 眺望하며 病든少女처럼 코스물을 짜는 協한小女心은 내던저야한다 高邁한 詩的精神、그리고 그것이 비저노흔 詩的內容 이것은 詩人自身의『生의高揚』에까지 高度化될때가 왓다 한개의 卑俗한『에피고ー넨』의 資格으로 自我의 職能을살으려는들 상한根性――그것을 遺憾하는 不純한피는 靜脈으로 돌려보내어도 조흘때가 왓다 보다더 커ー다란『野望』을거듭하기 爲하야 人間性의 참된 코ー쓰를 向하야 突進하여도 조흘때가 왓다 더구나 오늘이라는 야릇한現實은 그것을 우리에게 强要하며 마지안는다

○

그러한意味에서 詩의表現方法과『言語의魔術性』만으로『詩의世界』와 通商을 開始하려는 미ー라든 不純한뮤ー즈들은 하루바삐 붓대를 던지고 詩의 入門書나 읽는것이 조흘때가 왓다

『生活의 呼吸』이 놉고 실고 크코 굵고 길고 넓지못한곳에 참다운詩의 生誕을 바라는것처럼 虛妄한 白日夢은 업스리라!

○

그러한意味에서 詩의 本質의 上流를 저어간 沙工의 한사람――말라르메가 詩를 가르처『被點에達한 言語』라고 指稱한것은 決코詩로부터『生活』을 逐放하라는 말이 아니엇다 또 詩의 秩序를말하야『法則업는 即興品은 한번도 아름다운적이 업다』는 아당의 語句도 言語만으로 詩를 享有하려는 言語狂信의 뮤ー즈들이 雙手를들어 讚賞할만치 그러케 감산 중의念佛은 아니엇다!

卑俗한『세멘트덴』의 못(池)속에서 時間과 空間의 海底를 게(蟹)처럼 橫行하면서 素朴한『抒情』을 매아미처럼 울고잇는 낡은詩의 나팔手는 어서 흙뒤로 숨어버려야될 때가 왓다

○

萬若、우리들의 뮤ー즈들이 좀더 聰明한 頭腦와 明晰한 精神의 所有者로서 肉體와 精神을 相互分離시키지 안코 좀더 깁고 넓게 時代相과 情熱的인 격투를 하엿다면 詩라는것이 意味와 音의 兩面의 에스릿슈(審美性)의 强熱한 統一가운대에서 비저지는 열매(實)라는것을 理解하엿다면 輕薄卑淺한 모ー던이즘이나 포ー마리즘等의 流行病에걸려 協한『亞流』로 沒落하지안코서도 生活을 熱愛할수잇섯슬것이며 素朴한 政治的槪念과 宣傳삐라를 自己도모르고 製作하지안코서도 文學을 文學할수잇섯슬것이다!

○

人間의 眼界에 反射된 自然의光景을 對象으로하는 抒景詩가우리의 뮤ー즈들의 詩的食慾을誘引한것은 오랜예전의 일이나、아직도 詩史우에 一畫을그을만한 作品을 갓지못하엿다는 눈물겨운現實!

詩人自身의 主觀世界――即人間의 喜怒哀樂을 對象으로하는抒情詩에 잇서서도 우리들의詩는內容과形式이 千篇一律的이요기피와 넓이가업고、感覺의銳利性과 切迫性이 薄弱하고 呼吸과線이微弱하고 또한形式의 不硏磨와 言語驅使의 低級性만을보여준以外에는 남는것이 업다는한숨나는 現實!

漢詩

桐岡 考選 押春

落花 三等之四

咸陽郡安義面道林里 李敎喜

紅雨霏霏欲暮春
青山無語水空嚬
翩隨蝶羽同成舞
點綴蛛絲故托身
餘地光榮爭結子
先天顔色忍埋塵
香魂不死依根在
猶待明年更發新

紙上顧問

【問】一、最近에 어느雜誌 紙上等에 醫學을 主唱하시며 紙上等에 各 漢方療法을쓰시는 趙憲泳先生의 現居住가 어듸십니까? 近間에게시는지요

二、朝鮮서 發行하는 月刊誌로서小說、作評等이 滿載되는 純文藝雜誌는 어느雜誌입니까? (慶北善山 BW生)

【答】京城府苑動町 日月書房으로 通信됩니다 (朝鮮文學이라는 雜誌가잇습니다。)

【問】新聞記事原稿를 郵便所長이 記事內容을알고 其原稿를 發送時間에 半封일지라도 封緘을 開封하야보고는 其記事를 郵便所長에 關한것이라하야 押收하고發送지아니한 事實이 有합니다 이것을 社會公論的으로 批判이나 法律上으로 解放할수업슬가요 無知生拜上

【答】萬若그것이 事實이라면 言語道斷입니다 郵便所長이 記事原稿를 押收할權利는 업습니다 이러한不法行爲는 辯護士와 請議해보시지요 (係)

【問】京城府內에 民衆書院이 잇다는데 그住所를 아시거든 下敎하여주시기를바랍니다 北靑泥谷仁洞 一讀者

【答】京城府 黃金町에 잇습니다 (係)

【問】映畵批判에 몬타ー쥬란用語는 무슨뜻입니까 (ㄹ·ㅎ·ㅁ)

【答】原語는 組成이라할인데 映畵에 몬타ー쥬란것은 한가지手法입니다 小說이나 詩에도 그自體의이야기와는 直接關係가업더라도 엇던 風景가튼것을 이야기할때 그氣分을도우기爲하야 쓰여진것이잇지안습니까 例를들면『鐵路네거리』의氣分을드러내기위하야 놉다란 빌딩! 電車레일! 고! 스톱! 이 작고大寫되여서 畵面에 나타나는것을 몬타ー쥬라고합니다 (係)

【問】未安하옵니다만은 詩建設發行所와 豆滿江發行所를 下敎하여주옵시면 감사하겟나이다 永陵行人

【答】詩建設社는 平北江界邑에 豆滿江社는 淸津府北星町입니다 (係)

【問】省齋育英會住所를빨리알으켜주십시요 全北扶安(M·Y生)

【答】京城府 益善町三四番地에잇습니다 (係)

魯迅文學奬金募集

現代中國文學의 最高峰이든 大文豪魯迅이 逝去한後 中國上海에서 組織된『魯迅先生記念委員會 準備會』에서는 魯迅의文學精神을 後來의 研究者에게거처 그思想學問을發揚하는데資하려고『魯迅文學奬金』을 左記와如히 募集한다는데 多數의義捐을 바란다고한다

奬金寄附方法

一、上海、南京、北平、西安、天津、靑島、成都、漢口、廣州、厦門、杭州、新嘉坡、日本等地에잇는 十三個所에잇는 中國銀行信託部에 부치면 直接該會의 正式領收證을바듬

二、福岡一七八六〇番 上海內山書店內山完造氏의 振替口座로서 朝鮮、滿洲에서도送金을得함

圍棋對局譜 (9)

本社主催

白七段 廣瀨平治郞
黑二目 丁奎春

○一二九 子의十六
●一三〇 癸의十六
○一三一 子의十四
●一三二 丑의十四
○一三三 癸의十五
●一三四 丑의十五
○一三五 子의十七
●一三六 癸의十四
○一三七 子의十三
●一三八 丑의十二
○一三九 癸의十八
●一四〇 丑의十九
○一四一 癸의十九
●一四二 子의十九
○一四三 卯의十九
●一四四 丑의十六

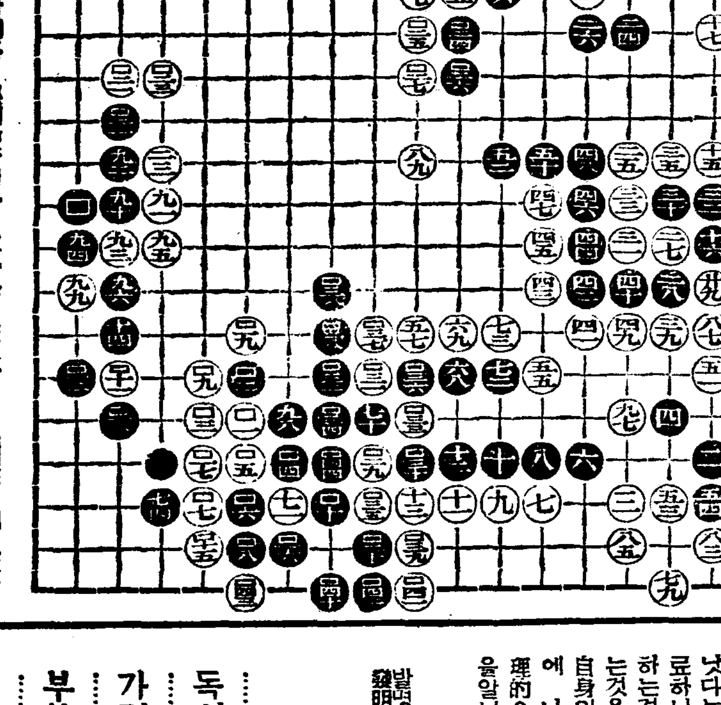

觀戰記

白□一二九는 奇襲이라할지나 黑의中斷이나 取得은 無望하니 黑□三八에 至한 結果 白의領域縮減은 □一二九의 餘事이다 白□一二九는 果히丑一二로 抑止함이 當然이엇다 此에對하야 白象의 應戰態度도 反問하엿다

림질을곳치자

재래의 림질약으로는 어째 근치가못되고 늘재발되는가

東京田谷泌尿科病院長 醫學博士 田谷利男

림질이 낫지안어서 고통을밧고 계신여러분! 그원인은 여러분께 잇습니다

첫재로 걸렷슬때 바로 專門醫師의診察을 바드시거나 또는 世界醫學界가 共通승인하고잇는 正當한 치료법과치료약으로 곳치시지안은까닭입니다 그러므로 病을 그리대소럽게생각지안호시거나 혹은 습관에따라먹는림질약으로써 은급적치료를하신때문에 지금것 림균이 전멸되지안코 기회만잇스면 늘再發하고잇지안습니가

둘재로는 림질은 남녀국부에병균이 들어가서 發病되신것을 똑똑히 깨닷지못하신때문입니다 그러므로 병균이활동하고잇는 뇨도조직에 직접치료하는것이 특효할뿐만아니라 속할것은 當然한리치임에도不拘하고 胃腸을 경유하야 불과얼마아되는 약기운이 오줌에섞겨서 그곳에 일우게되는內服藥을 잡수시나 그러함으로 죽기에는 너무나 强한淋菌이엇스며 엄청나게 흠집이생겨잇는 까닭에 낫지안는것입니다

세재로 專門醫師의治療를 밧지못하신患者이게신분은 自宅에서라도 똑가튼 효과를 어들수잇는 醫師專門藥『부라온銀겐고ー루』를 모르신다입니다 『겐고ー루』는 직접병원균(남녀국부)에 치료효과가 나타나는약으로써 단二分間에 二重殺菌療法이 강구되어잇는 完全根治藥입니다 더구나 조금도 부작용의염녀업시 날마다 간단히 自發自中으로 瞬時日에根治되는 第一이오며『겐고ー루』만이가진 二重殺菌療法――즉一號겐고ー루로 전면적살균을한후 조직의변화와병균의특증을참작한二號겐고ー루로 속속드리 병균을죽여서 근치식히나니 곳치료하시사根治식혀주십시요

闘◇病◇報◇告

이病으로十年! 全快를 期하고 三週日로

京城 鄭泰禹

남보기華麗한外交家生活을十有餘年을繼續하고보니 回顧하면回顧할수록 그生活의羞恥와得意가 交錯하야 마음을散亂케할뿐입니다 더구나큰汚點은交際에잇끌니여 자조出入케되는花柳界……。이로써淋疾은벌서自己의持病가되야 全快云云의數藥廣告를보면 지절머리가나며 다만녕우萬할때만一時的 效果잇는藥으로그고개만넘기고 全治란 斷念하지오래이엿습니다 이러는中 近日에貴社『겐고ー루』의 廣告를유심히바라보든中 吉原遊廓吉原病院長이란文句가눈에띄엿습니다 高名한佐藤先生의創製라 하니엇덜가 하고記事를대강읽어보니 果然 그實地及學問上確證잇슴을깨닷게되엿습니다 여기서從來의그롯된생각을바로잡어 一大決心을하고 모든犧牲을악기지안코 全快의길에猛進한結果 今日의깁봄을 손쉽게어덧습니다 나와가튼環境에서生活을하고잇는여러外交家를爲하야 敢히나의 過去를披瀝하며하로速히그들의覺醒을바라는바입니다

慢性患者가 全快를바라기까지

釜山 宋禹日

『慢性림질환자가 全快를바라다니……허허』하는것이 지금까지의 상식이엿습니다 나도물론 그래섯습니다 누구나다 漢藥이나 그럿치안호면 새로낫다는 內服藥、注射藥으로치료하니 再發또再發하야 고생하는것도 무리가아닙니다 라는것을 증명하는것이 즉 내自身의투병기록입니다 얼마전에 나의 젊은친우某君이 學理的으로說明하면서 局所療法을알니워주엇스며 이의第一藥인『겐고ー루』를 권합니다 그래이친우의충고를 드려서 一號二十五瓦入을 먼저주문하야 치료를시작하엿습니다 만성고질이라 그리쉽게는 안나리라고 생각하면서 一號를쓴후 二號를주문해다노코서 所營事에분망중 치료를 닛고잇섯드니 前에깨닷지못하든동안의 경쾌함을알게되며 病중세가조곰도나타나지안습니다 이때비로소 이藥의신통함을알고 다시이젓든치료를 계속하엿습니다

世界서처음發明된二重根治療法의偉效

다 二號藥도아직 만히남엇는데 淋菌의 근치를專門醫에게 保證바덧습니다

림질은 직접환부에 치료하야만 근치된다는것이니 세계의학계에서共通승인되자 局所治療劑(가루약을 애교로입힌것、선천약、크림종)가생겻스나 모도가一長一短의 폐단이 잇서서 적확한효과를 나타내지못하는중 부라온銀이 發明되야 모도가 해결되엿습니다 더구나 급성환자나 만성환자나 다가티 本劑의 一號를쓰시고 二號를 그만치 쓰시면 二重殺菌이되어 속속드리 뿌리백힌림균이 모조리죽고 흠집이 곳아물고 단시일안에 오즘이말거지며 근치되어버립니다

『겐고ー루』에는 정가는同一하나 一號(남자용)二號(녀자용)三號(부인용)의 구별이잇스며 보급약…一圓九十錢、十七日分三圓八十錢이오니 속히병고에서 버서나실여러분은 조곰도 주저마시고 조선국문으로 자서히 병세를쓰신후

東京市芝區通新町十三ノ一 總代理店合名會社 河原商店 (振替東京三五〇一九番)

으로 주문하시면 본보애독자에한하야 送料四十七錢을부담하고 대금인환으로도 송약해드립니다 (자택치료서進呈)

발명창제 원동경길원유곽 元東京吉原遊廓
길원병원장 吉原病院長
좌등영선생 佐藤榮先生

독신남녀때는 물론이요
가정생활을 하시는 분은
부부협력하시와 겐고ー루로
치료하시사 속히 근치식혀버립시다

新品 水兵白本麻製 セーラーズボン B品 二圓八十錢 A品 三圓二十錢

◎高級紳士向 フランス型 本革靴 四圓六十錢 編上靴
本品は最新流行紳士型甲部は極上等の黑牛ボックス皮にて底は一枚革
足袋の文數を御知らせ下さい
鬼三枚底 同値
プル型 同値

◎高級大衆向 鬼三枚底本革靴 註文入念仕立 フランス短靴 四圓二十錢
足袋の文數をお知らせ下さい
無代進呈

編上靴 四圓二十錢
短靴 三圓九十錢
本品は耐久本位にて牛厚革三枚重ね甲は上等の牛厚皮にて最新式機械縫の丈夫向調製品

◎堅牢無比 青年訓練用靴 本革編上靴 A品一足 三圓八十錢
本品は訓練用靴にして甲部は極上等の黑牛皮にて底は金鋲數十個を打込み踵と爪先には蹄鐵を打込み耐久力は絕丈夫向
無代進呈

◎軍隊拂下 改造編上靴 特品 四圓十錢 (中古改造品)

陸軍改造編上靴 (茶利革) A品一足 二圓四十錢

新品軍隊式編上靴 茶利革 三圓八十錢

新製品海軍式 陸戰隊型用黑編上靴 二圓七十錢

◎海軍拂下 陸戰隊用 黑革編上靴 A品 二圓五十錢
本品ハ軍隊拂下ノ中古編上靴ヲ改造加工シ新牛張革踵造鋲ヲ打込ミ堅牢無比實用品

◎海軍式水兵型短靴(新品改造) 黑革 A品 二圓五十錢 B品 二圓三十錢

海軍拂下 水兵黑革短靴(中古改造) A品 二圓三十錢
本品ハ海軍ノ拂下水兵短靴ヲ改造加工シタル中古品ニテ底ハ新牛張革ヲ打チ丈夫向品

メガネニテ御註文下サレバ直チニ代金引替小包ニテ送リ升

名古屋市東區清水局前
卸問屋 松山合名會社
電話東六二一一九番 振替名古屋一一五一一番

K—155

=劇評=

中間劇의將來

─中央舞臺創立公演所感─ (上)

朴鄕民

二十三日부터 三日間 府民館에서 開催한 中央舞臺創立公演의 初日──나는 一種의 好奇心과期待를가지고 參觀하엿다。

일즉부터 香名을 날리든 興行劇界의 重鎭들이 藝術的良心에 醫從立脚하야 過去의 誤謬된 藝術觀念과 態度를 一掃淸算하고 새로히 新劇樹立의旗幟를 드는同時에 演劇藝術의 科學的인 企業에의 轉化를 標唱한것은 毋論 時代의 必然的趨勢라고도 할수잇거니와 보다도 그분들의 情熱과 良心이 늣거나마 藝術의 貫徹을許치안엇다는 敏捷한 意味로도 解釋할수잇는 일이기때문에 여기에 우리는 衷心으로 感謝의念을 表하는바다

該劇團이 公式 또는 非公式으로 宣揚한바 演劇的聲明과標語는 多少 考慮를 要할 模糊한 點이 업는것은 아니나、大體로는 賞讃할만한 큰魅力을가젓슴은 否認할수업는 事實이다

過去、이땅의 演劇現象이 如何햇느냐는것은 새삼스럽게 내가 여기서 吹吸할 必要도업다 한동안 實로 이땅의 演劇界의 헤게모니ー(?)를 把持하고 잇든것은 所謂 興行劇이라는新派式演劇이엇다。

까닭에、演劇의 本質을 無視하고 藝術的인 態度를 떠나서 다만 大衆에게迎合하려고 愛慾와 秋波만을 賑賣하려는것이 意圖이며 政策이엇다。劇的統一은 言外로하고 感情의 誇張 主人公의 英雄化가 非一非再로서 不自然의 極을이루엇다는것은 그들當者도 首肯하지안흘수업스리라고 생각한다。그러니 이것을 어찌致히 藝術의色綵包裝을 한 싸구려商品이 아니라고할수 잇스랴。

그러라고 이런 世稱 興行劇과 對立的意義를가진藝術忭에充實한新劇團體가업는것은아니다。

허나 아즉도 地盤이 堅固치 못하며 活動이 微弱하기 때문에 社會的反響은 크다고 할수 업다 그뿐아니라 純粹한 藝術的意味의 新劇運動이란實로 主興的 客興的 不利한 諸般情勢로 因由하야當分間은一般觀衆과 握手하기는 어려운處地에잇다。

이런무렵에 中央舞台가 出現한것은 반가운 現象이다 비록 中間的인路線을 것는다 할지라도反目視할必要는업다고생각한다

演劇藝術의職業化ー이것은低級化나卑俗化와意味가달를것이다。

勿論 藝術과 經濟란 氷炭不相容의 相克的인 性質의別物이지만 모든것이 企業化의宿命을지닌 現代에는 演劇運動에 잇서서도 經濟問題를 疏忽視할수업슬뿐아니라 生命的인 長點이 잇기도한것이다。

그러나 該劇團의 今般公演은 該劇團의 所信과情熱을 披瀝하는同時에 實際的意義를 規定짓는 重大한 模擬라고도 할수잇다。果然 어느만큼이나 宣傳한바를 遂行하고 期待에 背馳함이업시 名聲스런 演劇團體로서의 月桂冠을 차지하게 될것인가를 이번公演에서 우리는 恭酌할수 잇슬것이다。

正刻十五分後에 純情的勞士의 悲哀를그린『피란데로 原作피나무얼매의吳때』가開演되엿다。一幕物이다。

大體로 演劇은살엇다 演出者가 原作을 잘理解하엿다는것이 첫눈에 띄인다。伊太利情緖도 어느程度까지 나타낫다。

演技에잇서서 梁士보나뷔ー노를 扮한 沈影氏의 洗練된 能爲한 演技는 確實히 異彩엿다。氏의 演技는『型に挾まる』한것가트면서도『型に挾まる』하지안혼것은기뿐일이다 말다、매루니스를 扮한 金愛順氏의 演技도 洗練된 演技고 性格도 잘捕捉햇스나 메갑이 不充分햇고 音聲이 散漫한데다 너무 新派調에 기우러젓슴은 遺憾이다。

켈떼아날드의 孟晩植氏 트리ー나의 南宮仙氏 이두분은 그至難한役을 妙技를가지고 살렷다。

그리고 시나 매루니스와 보나뷔ー노가 처음對하는 相逢의 씬ー은 아직도 내마음에 感激의旋律을 남겨노코잇다。

舞臺는 조흔便이나 設計에 잇서서 應接室(客室)의 位置가 異常스럽게 되어잇다。그런까닭에말다·매루니스가보나뷔ー노에게『저기저사람이 座主라네』하고 보히지도안는(유리창넘어)사람을알려주는데는 좀 어색하엿다。

라디오 JODK

二十六日(土曜)

◇午後六時三〇分 노래공부(一) 一、잡자는방아 二、벼정라랄 外 朴景嬉 寶演세분
◇同六時五五分 어린이新聞
◇同七時 課外講話 傳書鳩이야기 徽文高普 李軒求
◇同八時 時事解說 蘇聯邦의淸黨騷動 東亞日報 高永煥
◇同八時三〇分 一、若兒打鈴 二、開城難逢歌 三、노래가락 四、창부타령 申海中月 大笒 金永根
◇同八時四五分 古談『奇事異談』 庾秋岡
◇同九時一〇分 歌曲 一、羽調 二、半葉 三、編鼓 盧鎭仙 金鳳桃 洋琴 金相淳 大笒 金永根 杖鼓 金一宇

二十七日(日曜)

◇午後六時三〇分 노래공부(二) 一、잡자는방아 二、벼정라랄 外 朴景嬉 寶演세분
◇同六時五五分 修養講話 六方禮拜 中東 趙相老
◇同八時 (平) 流行歌 一、湖水의故鄕(孝) 二、봄마지(柳) 三、男子의純情(孝) 四、마드로스의꿈(柳) 五、푸른옥세비로를입고(孝) 六、哀傷曲(柳) 七、봄의悲歌(孝) 伴奏 平壤放送管絃團 柳善天 姜孝元
◇同八時三〇 音律 一、平調會相 二、吹打 三、與民樂 女唱 金雨塘 洋琴 金相淳 大笒 金永根 杖鼓 金一宇
◇同九時 放送舞臺劇『바보張斗越』第二幕 ─宋影作─ 配役 張斗越(바보)…沈影 張僉知(그의父)…朴齊行 許氏(其妻)…南宮仙 에리사(모데인레리)…卜惠淑 崔判書(에리사의父地主)…徐月影 白南風(에리사를戀慕하는詩人)…宋在魯 劍尙(崔의집모슴)…李元根 興錫(斗越의親友) 孟晩植 立分(洞里處女)…金素英 貞玉(同)…高永蘭 老婆(貞玉母)…金愛順 老人(一)(客)…徐成大 老人(二)(客)…金海壽 老人(三)(同)…尹一淳 洞里老人…李軒 郡書記…獨孤一 面長…成樂勝 面書記…沈默 山林看守…申寶均 洞里少女 其他妓生 兒童多數 演出 劇團中央舞臺 延鶴年 效果 效果班
◇同一〇時 鮮滿交換放送(滿洲로부터)──新京── 講演 滿洲의農業과朝鮮移民 滿鮮拓殖株式會社參事 林漢龍

二十八日(月曜)

◇午後〇時五分 俗曲 一、山念佛 二、青春歌 三、芳兒打鈴 四、梁山道 五、도라지打鈴 六、新高山打鈴 七、密陽아리랑 原鄕 崔壽成 細笛 李炳祐 笑琴 池龍九
◇同一時一五分 趣味講演 奇風異習이야기 李晶燮
◇同六時(京) 英語講座(五의二) D、P、파ー킨스
◇同六時三〇分 兒童と先生の時間 昌信普通學校 一、朗讀とお話(讀本卷一第十六頁) 一年生 二、松阪の一夜(讀本卷十一第二十一課) 六年生
◇同六時五五分 어린이新聞
◇同七時 講演 睡眠과健康 府民病院內科長醫學博士 朴鍾榮
◇同八時 講演 農業과農民精神 崔鍾紘
◇同八時三〇分(東) 室內樂 弦樂四重奏 一、弦樂四重奏曲G長調 모차르트作曲 二、弦樂四重奏曲變B長調 모차르트作曲 第一바이올린 鈴木鎭一 第二바이올린 鈴木喜久雄 비오라 鈴木章 첼로 鈴木二三雄
◇同八時五五分 一、놀양 二、앞山打鈴 三、뒤山打鈴 四、경발님 五、寧邊歌 鄭瓊善 李蘭玉 李文源
◇同九時一五分 時調

本社主催 將棋名手對局譜(二十)

漢 李在鳳　楚先手 許鏞

◀百十手圖▶

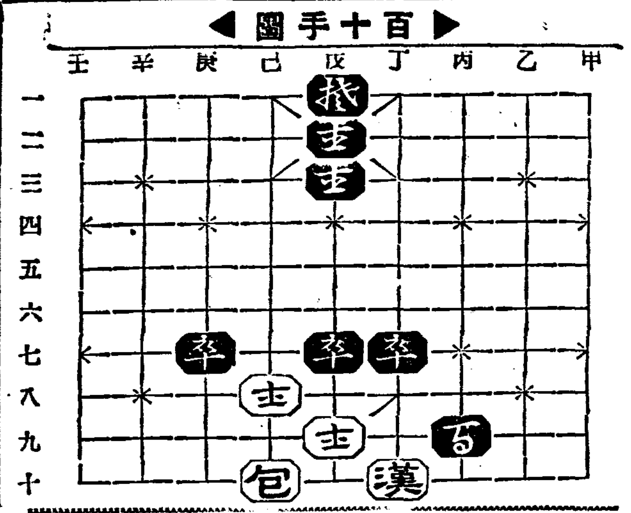

◀百二十手圖▶

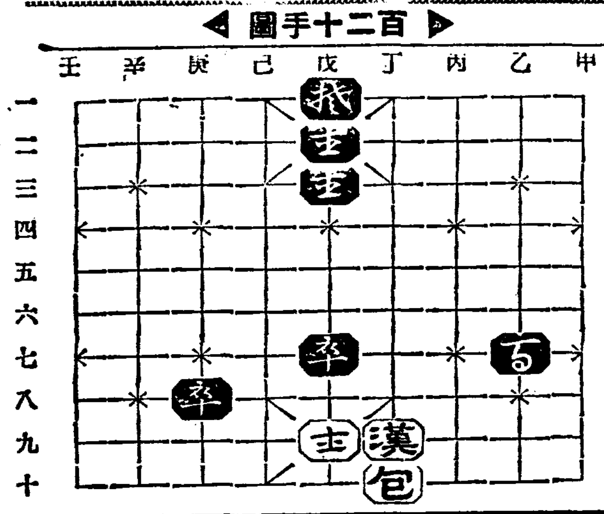

庚七包─庚八
己八士─己九
戊七包─戊八
丁十漢─丁九
戊八包─戊九打士

己九士─戊九打卒
丁九包─乙七
己七包─丁八
丁七包─戊七
丁八包─丁十

武田長兵衛商店

男性ホルモン

호루몬

初老期에잇서서

疲勞倦怠感、睡眠障害、頭痛、眩暈、腰痛、肢端知覺異常、記憶力減退、精力減退、眼精疲勞等에서서

一般症狀을佳良케하고、新陳代謝를昂進식히고、精神的肉體的活動을活潑케함。本劑는또靑壯年期에잇서서 男性的特徵을發揮치못하는 諸種神經性障害에應用함。

몬드國立醫學研究所國際會議主任파ー크스博士는 各種男性호르몬製劑의 效力比較試驗의結果本劑의 作用이가장强力함을報告하엿다。

エナルモン

에나루몬

【價格】 錠劑 二〇錠(三圓五〇) 五〇錠(六圓五〇) 一〇〇錠(一六圓) 外に注射液 〇・五竓 五管 一〇管 拾管あり 全國有名藥店に販賣す

【用量】 錠劑は一日三─六錠を服用す

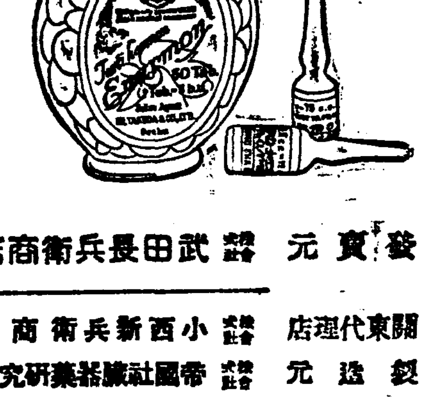

發賣元 合資會社 武田長兵衛商店 大阪市東區道修町

關東代理店 株式會社 小西新兵衛商店 東京市日本橋區本町

製造元 株式會社 帝國社臓器藥研究所 川崎市大宮町

37─704(0)

株式會社 朝鮮日報京城販賣所 電本一五九七番

에키카토ー루

파리、모기、빈대、진덕이等을根絶하고、惡疫을防止하야、室內를淨化하고衛生을직히라

芳香馥郁 人畜無害

猪印

理學博士 佐々木忠次郎先生 醫學博士 大槻 六先生 有効御証明

家畜專用 エキカトル잇슴

液體로第一잘듯는

安住かとり線香本舖 大阪・大仁

靑少年 通信社員募集

小學卒業程度 自宅執務可能 高尙、愉快한業務(事務簡易) 月收多大、略歷記入架書申込 次第詳細書無代進呈 和歌山市新內町 昭和通信社

芳緑에淸爽한 素肌美야말로 당신의魅力! 그것은ニードー로 朝夕洗顔할일입니다……

한번쓰시면반다시ニードー

ニードー洗粉 니드

(藥用入)

軽便洋服收納器と柱掛洋服收納器

軽便洋服收納器(服掛三個付) 一個代金二圓九十錢(一個小包送料九十三錢 二個小包送料一圓〇五錢)

一個宛入函ーボンダール入抜疊式 長三尺八寸

本品은四方에카ー텐을치어서뼈이되는大規模로고치마되여洋服을넣어두니소중하고形便이좋사와 各種旅行의衣類며 以上의모양대로가잇습니다 取扱키便利함

折疊法(寸) 長一尺三寸 巾一尺三寸 深八寸強

柱掛洋服收納器(服掛一個付) 一個代金一圓八十錢

小包送料 一個六十七錢 二個九十三錢 三個一圓〇五錢

函入寸法 長一尺六寸 巾七寸

本品은洋服一着分과넥타이와이샤쓰等一切을收納할수가잇는優美한것입니다 折疊式一個宛ダンボール函入

伊藤利商店

名古屋市中區老松町

振替名古屋一〇三七七番 電話中三九九六番

有名한 醫學博士 森田資孝先生推奬

ノーシン 노ー신

頭痛이아니라도머리가무겁고흐릿할때
過度한讀書로睡眠이不足할때
술을過飮하야그翌日氣分이
숫치못할때
이노ー신한봉만잡수시면
神出奇妙하게도나을뿐만아니라
平時에服用하시드래도
머리가아주明快해집니다

머리가몸시압흘때……노ー신
골치가갈러지는것가치쑤실때……노ー신
간간히변두리를압흘때……노ー신

이藥은全國賣藥商店에잇슴니다
各處漢藥房에도무러보십시요

定價	
四包入	二十錢
七包入	三十錢
十三包入	五十錢
二十八包入	一圓

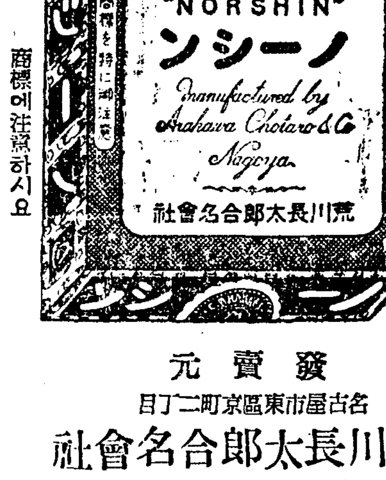

商標에注意하시요

發賣元 名古屋市東區京町二丁目 荒川長太郎合名會社 振替名古屋七五三番

營業局直通電話 本局(2)六三八一

李王家御用達 味の素本舖 株式會社鈴木商店

6─

京仁線路複線化와 運河架設도再擡頭

工場進出에諸般便宜爲하야 懸案實現에突進氣勢

【仁川】인천은 공업과무역상 방면으로 그발전이지적되고잇서 수개월이새롭게 인천의면목은새로워지고잇는데 이와함께가지가지의 되는 대공장도격증하고잇서 금년일월이래에 내정된공장만도발서팔개월을넘고잇는형편이라 또한작금화의정(敷島町)으로내정한 경도염색(京都染色)공장과『세멘트』공장도불일착공하리라함은기보한바와 갓거니와 인천부내에서는 속진하는 차공장에 대하야 교통의 완화통신망의 확충공업용수의 인용등을 각방면으로 연구조사중이든바 방금은 정중인경인선을 복선으로부설하고 경인전화회수선증가에 대한 문제를 구체화식히고 잇을뿐아니라 공장진출에 측접으로 중대한문제가되여잇는 공업용수에 대하야 조사한바 영정(永井)부윤은 경인운하를 맨들어 이백오십만원의 공비로 매입 평균 이백사십만석의 용수를 제공키로하고 그외에 부평역(富平驛) 근방에 저수지를모아 공업용수와 음료수의 이종으로분하야 배수케할안으로 불일 부회를소집하고이에대한 구체적 토의를 하리라는바 이상문제가 실현되는때면 과연공장으로만 여여지든 경인일체론이 실현될것이라하야 개조될부회가 가장주목되다한다

富川郡은七割移秧

【仁川】자심하든한발로인하야 농촌의아우성소리를 점점놉게하고 잇든바 이제이앙에대한것을 부천군(富川郡)일대에 조사하건대 이앙칠할에 전년에비하야 순조로운형편이나 너무나 한발이계속하는관계로 이앙된것도 고사지경에처하야잇서 전도가 암담할뿐아니라 앞으로 일주일이내에 강우가업스면 흉년을면할수 업다하야 농부들의수미를 펴지 못하고잇다한다

開城"土建"界에도, 金融梗塞의秋霜

昨年中新築家屋만四百餘戶 放賣할空家六百餘戶

【開城】작년년도말의 개성부내 총호수는 일천팔백십칠일로그중작년일년간 신축된가옥이 사백십칠호인데 영창소개조합(永昌紹介組合)측 말에의하면 방금 사람이 살지안코 순전히 새로지여 방매가(放賣家)로 작자를 기다리는집이 근륙백여호나된다하며 팔리지안허 전세를준집이 또근사백호나 되다하니 이것을 합치면 근천호에 각가운집이방매가로잇는중이다 이것을보면근년에한때 팽창햇든 건축열은 인구증가비례에 보조를마춘 증가률이아니라 집장사들이 토지경기바람에, 팔기를 목적으로지은 집들임을 알수잇는데 이들은대개 토지나 가옥을 은행에 저당해가며 금융대부의 투기사업을 해오든바로 요즘 각금융기관에서는 예전이면 보통칠, 팔할에 저당하든 가옥을 지금은 사, 오할에도 잔잡어주지 안는다하야 개성에홍겨울든 가옥매매는 극히한산한가운데잇다 여기따러 일백삼십여명 소개업자에게도 큰영향이잇는바 작년이면 한달에 소개가옥건수가 삼백건이상을 돌파하든것이 지난한달은 겨우칠십건에 불과햇다하니 이들의사활문제도 큰것이어니와 종당매매가안되여 폭락될 집값의집장사들에게 큰손실을줄것이라본다

洪川邑에智能犯

布木흥정을해노코서 現金四圓六十錢橫領逃走

【洪川】지난이십일에 홍천읍진리(洪川邑津里)리남선(李南善)씨상점에는 대담하고도 그럴듯한도적이 나타나 현금을 사취한후 다러낫다한다 자세한내막을들어보건대 나히삼십가량되여보이는 옥양목주의(周衣)를입은자가 인부두사람을 다리고와서 상포(喪布)흥정을 하려왓다하며 물건을 일백이십여원어치 흥정을 하여노코 돈은벼(穀)판 돈을 차저서 주겟다하며 벼판 조히를뵈이며 돈을찻는데로곳줄터이니 위선사원륙십전을 주면 옷을사겟다하여 요구대로내주엇드니 이자는다리고 온인부들을남겨둔채로 다러나버렷다하며 이사실을안 인부들은 펄펄뛰며나모르는사람이 짐지러가자고하여 오십여리나 왓는데 이런어올할데가 어데잇느냐하야일대희극을 연출하엿다한다 들리는바에의하면범인은 계획적으로범행을하엿다하며 일전에는경기도양평읍(京畿道楊平邑)에서도 그런사실이잇다하야 홍천경찰서에서는 범인을엄탐중이라한다.

數十萬圓의損害도 담배불이그原因

夜勤하든木手의적은失手로 龍山工作工場의火因判明

【永登浦】이십삼일 오후열시이십분 룡산공작주식회사 영등포공장(龍山工作株式會社永登浦工場)발화원인에 대하야는 소관영등포경찰서(永登浦警察署)에서 신사법주임(愼司法主任)의 손으로 혐의자오명을 인치하야 철야준렬한취조를 계속한결과 이십오일오후세시에이르러 드디여 동공장 목공부가공실 모일본내지인목수가 담배불을 함부로내버린데서 기인된것으로 판명되엿인데 족으마한부주의로 삽시간에 이와가티 수십만원의손해를 입게되엿은 실로국가경제를 위해서도 비통한일이라고한다

指導部落相互視察

【金浦】김포군내구개면의 갱생지도부락(更生指導部落)의 성적은 타군에비하면 조흔성적을보이고잇는데 이번에는 각관공서 직원이 상호시찰하기로 되엿나는데 그일할금시찰부락은다음과갓다한다

二十二日郡內面 仙壽洞 二十三日黔丹面 如來里 同二十五日陽東面 渡浦洞 同二十六日陽西面 獐山洞 同二十九日大串面 谷村洞 七月五日高村面 栗村洞 七月七日 月串面 同九日霞城面 西巖洞

江華島에酷暑!

昨今은攝氏卅度를上下

【江華】작금 강화의더위는 급전직하로 혹서가습래하엿스며바라는비는 안오고 점점 날새는 청명코 더위서 거이삽이일에는 최고가 섭씨삼십도오부 최저가 삼십이도륙부로써 작년금일에는이십구도 최저가십오도오부며 금이십삼일에는 최고가삼십삼도최저가 십이도사부로 작년오날에는 최고이십칠도 최저십륙도엿든바 금년에 이가튼더위는 하지(夏至)를 전후하야 보기드믄 더위라고한다

地方論壇

金浦의四大急務

金浦支局 一記者

東邊夜學院

現在 金浦에는 夜學院이 切實히 必要하다 金浦邑에 無産兒童數가 近五百餘名에 達하는 形便임으로 文盲兒童이 甚히만타 至今으로부터 三年前에 東邊夜學會가 東邊靑年分團에敎育事業으로 創設된後 오날까지數百兒童과 靑年에게 文盲을 떼워준 美果를어덧다 그러나 그實은 靑年들에게 熱과誠으로써 至今까지 維持되여오것이고 經營上無數한 困難을겪근것이며입호로도 經營上困難이 만흔모양이다 第一은校舍問題인데 現在 東邊振興會館에서 百三十餘名을 收容하고 잇는中인데 敎室이狹搾하야 敎育上衛生上兒童에게자미업는점이만타 急先務로 敎室을 늘려야될것인데 經濟的背景이업는 靑年들로써 不可能할것은 明若觀火한일이다 靑年들의 애태우는가슴을 볼때筆者는同情의淚와恨嘆의 淚를禁키 어렵다 一般有志여 三個年間이나 내地方靑年들의 손으로 重大한兒童敎育에 힘쓰고 애씀을 아는가 모르는가? 이일을 彼岸之火로 생각하야 一毫의 後援이업서 經營難에 허덕이게버려둠은 金浦有志의 큰 失手가 아닌가하고 筆者는 늣기는바이다 金浦有志여. 奮發하야 金浦에서는 唯一한 無産兒童敎育機關을 뒤바지하여 나가기를 바라노라

公設運動場

우리 金浦에는 아직도 公設運動場이 업다 保健運動에 힘서야할 오날에 잇서서 運動場의 必要는 再言을 要치 안는다 庭球 籠球 野球 陸上競技等 어떠運動을 한다 하드래도 學校의 運動場을 빌리지안흐면 아니되다 그러나 學校運動場도 狹窄하고 兒童敎授中 運動場使用不能關係로 任意로는 使用키 어렵다 今春 京西蹴球大會도市民이 아는바와가티 田地를 臨時使用하게되어 不便과 支障이 만헛다 今後運動場이업는限 金浦市民에게 保健問題도 重大問題化될것이며 年中行事로 되여잇는 京西蹴球大會가 큰問題이다 오는二十七日에 金浦體育會가 創立된다하니 金浦體育會創立總會를 利用하야 篤志家의出現으로 運動場基地提供이 잇다면 金浦社會에잇서 壯擧中壯擧일것이다

牛市場問題

우리金浦에서 年來로問題中에 잇는 牛市場問題를解決하라 郡內面當局에서 만흔돈을써가면서 市場을 設備한것은고맙다 그러나牛市가스지아니하는市場이되고 보니 必要性을늣기지안는다 現在는牛市場에가보면 新炭積置場化하고 某官吏가 菜蔬를심어먹고잇는形便이다 面當局과商業家들은 奮發하야 牛市가아니스는 原因을調査後 牛市가스도록 宣傳努力할것이다

浴湯問題

金浦邑에도 浴湯이 一個所는必要하다 某氏가經營하든 浴湯은 廢業中에잇서市民은 困難을늣기고잇다

某氏가浴湯을開設當時에는言必稱社會事業이라고 云云하엿다 그러나 利益이좀 만헛스며 問題는單純하엿슬것이나 利를못본 模樣인지 廢業하고마럿다 金浦에서 浴湯을 營業的으로 한다면 採算이안될것은 周知의 事實이다 金浦有志는 金錢을聚合하야 靑年團을 通하야 物質的後援을하고 靑年들은 肉體的奉仕로써 金浦浴湯을 設置함이 如何한가

有志여 速히諸般問題를 解決하기에힘쓰기바라노라

春川엔勞働者飢饉

中央線工事場에輻湊 勞働力調節에道當局도腐心

【春川】강원도(江原道)당국에서는 공전의 천오백만원의 대공사를진척식히는데의 근본문제인 로동자보도를 적극적으로 조절하여 각공사장에서 사용하는로동자는 타처에서 이입치말고가급적각선그군내에서 모집하야사용할라는방침인바 각각그군내로동자의 이동에 상당한고려가필요한데 춘천군내에 불일착수할 오십만원공사에사용될 로동자수도 적지안흔수자에 올올터임에도 불고하고 근자십여일동안에 이회에분하여 칠십명의 로동자를 중앙선(中央線)철도공사장으로 모집하여 갓슴으로 춘천(春川)일대의 로동시장에는 가필코 로동자기근시대가 오리라고하는데 당국자로서 이에아연히긴장하여 상당한 대책을 강구중이라고한다

競願中의仁川夜市 商工協會에認可?

前經營者朴氏는取下

【仁川】과반인천의 조선이상공계의 진흥기관으로 인천상공협회가 창립되엿다함은 당시에보도한바와갓거니와 그후 계속하야 점원위로의운동회 신탄치장설치운동등을 일반상공업자에 적절한사업에 열중하든중 특히여름들당하야 매년개시되는 야시에대하야 종전보다는 만전(萬全)을도모하고자 인천서에 허가원을 제출하얏든바 그후전경영자이엿든 박영섭(朴英涉)씨가또한 출원하야 단체와개인이 경원되고잇섯다 이리하자 당국으로서도 차일피일미뤄오든중 어느듯 시기를당하얏스나 하등의 처단이업슴으로 일반중소상업자 칠십여명이 상공협회의 명의로 허가하야달나는 진정서까지 제출한이래 경찰당국은 하등의 이경과로로 처단이업슴으로 이에대한 비난이날로 놉하갈뿐이든다 수일전에 전경영자인박씨는 개인으로서 단체에양보하여야 할것을깨닷고 맛참내자기명의의 허가원을 자진취하하얏다는데 이로써 문제중의야시도 일단락을짓게되얏다한다

洪川蠶繭好績

【洪川】강원도홍천(江原道洪川)에는 재작년부터 고치(繭)가서 저연해서 상목(桑木)을대다수는 베혀버리엿섯는데 금년에는 고치도 잘되엿슬뿐아니라 가격도 작년보다 약삼할이올라 농가에서는 크게깃버한다하며 군농회(郡農會)에서는 금년잠견을 삼만여관을 예상한다하며 지난십팔일부터 공동판매를 시작하여 매일천수백관식 들어온다하며 지난이십이일시세로는 다음과갓다

優等 四、七四 特等 四、三七
一等 三、九六 二等 三、六〇
三等 三、二四 四等 二、八八
等外 三、一七

平康署의射擊練習

【平康】지난이십삼일 평강경찰서에는 평강사격장에서 사격연습을 거행한바 서원과 일반남녀래빈도 참가하야 일반래빈에대하야 시합까지잇섯다

江華西島에赤痢

末島에만患者八名發生

【江華】강화군내 도서면에서는 근일 일기의 부조와 음식물부주의로인하야 적리병이창궐한바 더욱서도면중에도 한암을 통하야 일이차의 래왕이잇거나 업거나 한말도(末島)에서만 강성심(康聖心)(七)외 일곱명이 대거발생되엿스며 교동도(喬桐島)에도 라병찬(羅炳贊)외세명이발생되여고강화읍에도김형래(金亨來)(十)가발생되여 격리병사(隔離病舍)에수용중인바 이밧게도 상당한수가잇슬것인데 이가려 시급한시기에 격리병사의 불완전으로곳수용은 할수업는 지경이라 전염의위험이 각각으로 급하야 일반의불안은 말할수업는 지경이라한다.

就職식혀준다고 行商資金을騙取

仁川署서犯人搜索中

【仁川】부인해상을꾸이여 장사밋천을 몽탕톨터간 사기사가잇다=군산부명산정(群山府明山町) 사번지 리효석(李孝石)이라는 어린딸하나를 다리고 방물장사로이곳저곳을떠다니며생계를이여오든바지난이십사일대전(大田)역전에서 엇던자의 꾀임을바더 인천으로 가면조흔버리자리가 잇다고하야 인천까지 다리고오는사이에 그의회중에 잇는 돈현금오십여원을 편취하후 잠간다녀오다든 그는 그녀자를정거장에기다리게한채 약사오시간이지나도 오지아니함으로 그제서야 자기의 가진돈을 조사하야본결과 돈녀어둔여량은간곳이업고 끈만남겨잇슴으로 그제서야 속은줄알고 소관서에고발을하엿스나 잡으로갈로자조차 업는지라 할수업시 하로밤의구호를바든후 인천서의 주선으로 이십칠일 군산으로도라갓다한다

仁川府에서 體育會에補助

【仁川】인천체육회에서는 창립이래 각방면으로 만흔공헌이잇는바와갓거니와 인천부에서는 그취지에 찬동하야 보조금사백오십원을 지출키로하얏다한다

엄청난담배갑 平康만一年十萬圓

【平康】륙만사천륙백이십팔명의 인구를 포용하고잇는 평강군은 일년동안에 소비되는 연초대를 각면별로 조사한바에 의하면 십만원에 달하고잇는데 이것을 소화칠년도의 오만륙천원에비하면 실로 팔할의증가를보이는 현상으로 각면별로 보면 평강면이 수위로 삼만륙천팔백십칠원이라는데 이것을 평강면 정인구 륙천오백명에 대하야일인당평균 륙원으로 계산되다

江華에詐欺賭博團

【江華】강화에서는 보기드믄사기도박으로 상당한 금전을 탕진한일로 강화군내가면고천리(內可面古川里)조재필(趙在弼)은 가산전부를 제공한바 이는 강화군불은면고릉리(佛恩面高陵里)사칠사에사는 김삼준(金三俊)이란 상습자에게 투전으로 속임을바덧든바 전기조재필외에도 동군동면두운리(斗雲里)에사는 송용장(宋龍丈)도 이백여원을 빼앗기엿든바 이박게도 여섯명이나 막대한 금품을 빼앗기엿다 교묘한수단과 장소를 이동식으로 박구면서 하얏다한다

地方人事

▲後藤敏馬(總督府囑託)赴任人事次로本報春川支局來訪

開城 全朝鮮新人卓球大會
▲時日 六月二十七日午前十時半
▲場所 高麗靑年會館內
◇主催 高麗靑年會
◇後援 朝鮮日報開城支局

洪川 申不出氏漫談大會
▲時日 六月二十八日八時半
▲場所 洪川公會堂
◇主催 小川堂時計店
◇後援 朝鮮日報洪川支局

安城 畿南個人庭球戰
▲時日 七月四日午前九時
▲場所 安法普通學校校庭
◇主催 安城庭球俱樂部
◇後援 朝鮮日報安城支局

朝報案內

恩給 五年分以上低利立替 確實迅速歡迎 京城府中學町一四 內鮮進呈 金原商會 電話光二七五八番

白菜種 豫約店·行商員急募 純中國本土產秋播胡白菜 販賣特約店及行商員急募 保證金不要 照會次第無代進呈 安東縣市場 鴨江春後 山東農園出荷部

ウエスト(機械油) 御商 三英商會

讓店 希望者問議

自動車 京城自動車

古書 東洋文獻 南大門通一丁目 金星書院

醫院讓渡 中鮮大都市 收入多大 院長洋行讓渡 問京城府大觀町三七ノ一四 電光三一六九

배수남모친! 행방불명된 배수남가? 무사히 계십닛가? 딸 데레사

金融 保險特別割引 市內住宅、垈地에限하야 低利貸付 京城府茶屋町七番地 三益合名會社 電話本局(2)五八〇六番

社員優遇招聘 昭和生命京城支部

中元의御贈答에 天下一品 萬 キッコーマン醬油 二立壜·二本入 化粧木函 을御利用하십시요 宮內省御用達 野田醬油株式會社

生徒募集 △測量科 百名 △土木科 五十名 △建築科 五十名 京城府蓮建町一九五(電光二七八九) 京城測量技術講習所 京城工學技術講習所

醫師試驗準備書

一夏純益參千圓 (現品在庫即時据付) 京城府黃金町四丁目 國益冷凍機株式會社 鮮滿總營業所

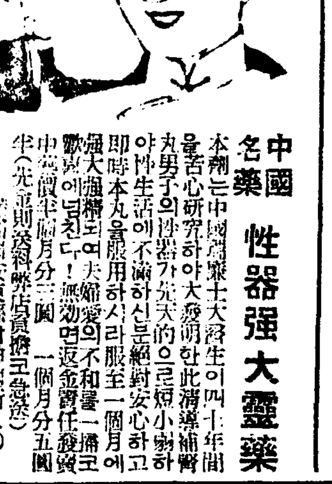
清導補腎丸 中國名藥 性器强大靈藥 東亞公司藥品部

山葉ピアノ・オルガン 良品을便利한方法으로 사시는것이 가장安心됩니다 堅型 金五百圓부터 山葉オルガン景品付特賣 日本樂器會社 京城本町一丁目 YAMAHA

人蔘製口中殺菌 新發賣品 銀粒 蔘補丹 科學文明이急速度로進步됨에따라새로히進出된蔘補丹은在來의同類製品에比하여 其香味效能이 卓越할뿐더러 人蔘을 適當히配合함으로써補身의 目的을 達케됩니다 定價金一瓶十錢 京城和泉町 發賣元 合資會社 日光堂藥品部 電話光二九三一番 振替口座京城一九一四三番

黃浦江의追憶 ポリドール

好職業

內科外科·傷害外科 醫學博士 金晟鎭

三大原則 內容檢討 ㊦
國際收支大惡化
李健赫

一月以降 六月中旬까지의 貿易入超는 六億圓을 突破하야 六月上旬中의 入超는 六億五千萬圓이란 記錄的 數字를 示現할것이 豫想케되엇는데 下期에들어가 果然어느程度로入超額을 減縮시킬지 前後의觀測이잇음은 貿易의大逆調라할하고 旣說한바 잇거니와 上期貿易을通觀하야 그特徵을보면

一、輸入增加顯著＝輸出이 期待以上으로 好調이엇지만 輸入은 其以上으로 增勢가顯著한것

二、單價增大＝貿易額의內容을보면 數量增加보다 單價値上이더하얏스니 卽貿易額增大原因의十中七、八은 單價引上에잇는것으로 特히最近은 輸入品보다 輸出品單價의 昂騰이顯著한것

三、輸出增加原因＝各國의日本品防遏一進、世界的購買力增大에伴한 滿支市場의購買力增加와 軍需品輸出의增加한것

四、輸入增加原因＝輸入增加中數量에잇어서 約一對一、價格에 잇서서三對七程度로 生産力擴充키爲한 直接的輸入增이잇스며 輸入品內容에잇어서는 完製品은減少되고 原料品이 增加되엇슴

五、爲替管理强化로 買急＝爲替管理强化實施等으로 上期前半은 買急이엇스나 最近은訂正되엇다.

以上에依하야 下期貿易情勢를暗示하는것으로는 輸入買急의訂正과 輸出品價格昂騰으로 下期貿易은 或은九月까지入超가 되지안코 相當히改善될것도 갓지만 今年의入超를 七億으로보는 觀測이 有力하다.

×

이러한貿易逆調에 對하야 政府는 爲替管理强化, 貿易管理로 實的解決을꾀하고잇고 要은政策强化, 金輸出政策에까지 波及影響으로서 金現送을 繼續하고잇는 터이나 國際收支가 逆調이면 爲替市場의低落은 必然이며 倫敦의 對日爲替 一志二片을割하야 日本內地市場의 圓이 一片高割勢를 몰하야 問題가되어잇는바 圓은 當面의國際收支에잇어서 金輸出事情을 爲해 低落되는것이 當然한일이다. 政府는 前內閣以來 三月부터 金輸送을하야 六月廿三日까지의 累計二億一千萬圓을 現送하얏스며 廿六日 第五次現送을하얏는데 그目的은 勿論 圓의 低落防止에잇슴에 不拘코 圓은 依然弱하다. 東京市場에서 對英爲替가 一志二片을 割한것은 三月에 正貨現送을 開始하얏스나 其後다시 低落하얏다.

東京市場對英爲替(志) 最高 最低 平均

	最高	最低	平均
昨年十一月	[illegible]	[illegible]	[illegible]
十二月	[illegible]	[illegible]	[illegible]
本年一月	[illegible]	[illegible]	[illegible]
二月	[illegible]	[illegible]	[illegible]
三月	[illegible]	[illegible]	[illegible]
四月	[illegible]	[illegible]	[illegible]
五月	[illegible]	[illegible]	[illegible]
六月	[illegible]	[illegible]	[illegible]

×

政府는 對英一志二片維持를目標로하고 水準維持에 協力키를 財界에要望하고잇는데 生産力擴充이 限度가잇서서 그것이 [illegible]

爲替水準維持困難

1、外國爲替管理令의 再改正과 輸入爲替許可省令의 補强保續決意
2、日滿間을 一體로한爲替管理再强化에依한 不急不要品輸入抑壓
3、貿易外收支勘定에잇서海運과 海上保險收入의 增加與海外投資事業의 收益及移民送金增加等에 依한受取勘定增加
4、政府의 海外諸機、海外消費節約等에依한 支拂勘定減

等에依하야 國際收支의均衡과 爲替水準維持를 企圖하고잇스나 生産力擴充工作의 限度가 明白치안호므로 國際收支逆調化에 따라 爲替維持問題가 深刻化하야질것이다. 貿易統制의 압과가티 國際收支不均衡이 數年에互하야서는 新産金의 限度로 適合하게될지가 問題로서 大藏當局의 取扱하는方策은 大體如左하다.

爲替水準維持로 金輸出의 合法案을 持續하야 大勢에잇서서 明年度에 海外에 宋하는바 貿易入超額 [illegible]이 더우고 [illegible] 이러한 情勢에잇서서는 一志二片維持가 困難하니 圓價를 引下하자는 論까지 생기어수 後가 豐調되는터이다.

×

圓價를引下하면 輸出貿易增進보다는 國防物資와 原料品의輸入價格을 높이게되는 苦衷이 더키어 國內物價高騰의 點에잇서서 爲替水準維持가 더욱問題되는 터인데 今年中三億圓程度로보는 이던金現送은 貿易의超輸期가 八月로되고 入超七億의 보는觀測下에 今年中金現送이 四億圓에 達하리란 觀測까지 생기어 貿易과 爲替問題는 闊係가 [illegible]

臺灣米專賣說과 朝鮮米의 影響
統制强化時代인만큼 樂觀不許
벌서부터 關係者들關心

政府는 臺灣米에 對하야 專賣或은 그와近似한政策을行하리라 하야 全國米穀關係者가 重視코잇는데 米穀專賣는 統制强化의 極點이오 統制의理想이나 施設이런 政策强化는 朝鮮米로서도 經營이 어려워서 臺灣에 이것을實施된다드래도 朝鮮은 事情이 이달른만큼 朝鮮에도 이런政策을行케되리라고는할수업스나 許算統制時代에잇서서 臺灣米에對한 影響되는바가 크며 今後形勢를樂觀할수업다하야 벌서부터關心을 가지고잇다한다

東銀整理案 二三日中發表
不滿잇서도할수업다
◇…橫瀨鮮銀理事談

東一銀行整理問題에對하야 橫瀨鮮銀理事는 如左히말하얏다

東銀의 整理案은 總裁渡東前에 確定되엇스나 株의肩代가 二十五日에야 겨우正式으로 끗나서 調印까지되엇슴으로 二、三日中에는 發表하겟다

世間에서는 閔氏系가 成氏系重役을 내쫏코 자기가혼자 銀行을독차지하게된것가티 보기도하는 모양이나 그것은 誤解이다 前鮮西銀行系統 株式全部를 閔氏系에서 사지안는限 그러케될수업는것이오 銀行의根本更生策으로 閔氏系나 成氏系나 重役總辭職의形式을 取케하야어너便이나 體面損傷이업게하엿다.

整理案의內示가 업는것을 東銀側에서 云云하엿이는 모양이나 오래 各重役과 幹部行員을 個人別로불너 意見과希望도 들고 決定하엿슴으로 二、三日中新聞記者團에 整理案을 發表하기까지는 內示가는것은 하지안켓스며 萬一發表된整理案에 對하야 多少不滿이잇드래도 이미總督府側과도 相議해서決定한것임으로 어찌할수업다

第五次金現送
五千萬圓을米國에

【東京電話同盟】政府는 去二十三日完了된 第四次金現送에 繼續하야 今日다시 第五次現送(總額約五千萬圓)을 三回分割方法으로 行키로되여 그第一回約一千七百萬圓을 二十六日午後三時神戶出帆의 大阪商船北海丸에 積載하야 米國에向하야 積出키로되엿다 그리고 右第五次現送五千萬圓을 加算하면 本年의 金現送累計는 二億七千萬圓이다

香港綿織物에 輸出統制命令

【東京電話同盟】商工省은 香港綿織物輸出統制를確保키爲하야 輸出組合法第九條規定의 統制命令을 發動하기로되어 二十九日附官報로 如左히 告示키로되엇다

日本綿絲布東亞輸出組合의地域內에 營業所를가지고 香港에綿織物輸出을 業으로하는者는 昭和十二年七月二十八日부터 該組合의定한 輸出取締及制限突綱에 從할것

朝鮮內의硫安 四十萬屯突破

本肥料年度의 朝鮮內硫安販賣는 農家의實需消化가 遲延되엇든 關係上 的確한것을 알수업스나 六月上旬까지의 發行은 三十七萬八千屯에 達하야 年度內消費는確實히 四十萬屯을 突破하리라한다 即六月上旬까지의 各製造業者의 販賣量을보면

▲朝窒三十二萬屯 ▲三井一萬[illegible]

殖銀後任理事
有賀氏總督에 推薦

有賀殖銀頭取는 來月十日頃渡東키로되엇는데 同頭取는 南總督大野政務總監과 會見하고 後任理事의 推薦을懇請키로되엇는데 來月中旬까지에는 株式名義替等期間의關係도잇서서 總督府推薦의 第三回拂込을徵收하게되리라한다

京春鐵道拂込徵收

京春鐵道에서는 八月二日 一株五圓式 第二回拂込一株에 五圓을 徵收키로 決定하얏는데 拂込金百萬圓은 鐵道建設費에 充當할것이오 今秋第三回拂込을徵收하게되리라한다

"買鑛競爭展開"
産金業者에게는福音

産金製鍊의 新設과 設備增大가 着着進行되어 今夏中에는 住友文坪(一日處理二百屯)、朝鮮製鍊(第二期百五十屯)이 完成되는結果 買鑛競爭이 激成되어 目下 江原道、平南及 南朝鮮에서 猛烈한 各製鍊所의 買鑛戰이 展開되어잇다한다 特히 江原道一帶에는 朝鮮鑛業開發과 住友가 隣接地인 點으로 손을 대고잇는데 對하야 朝鮮製鍊 日鑛이 相互不讓이오 特히 日鑛은 平南北의 地盤維持上 積極的이다 이에다가 三菱 藤田이 參加하고 잇는一方 平壤中心으로는 日鑛의 獨占에 對하야 鐘紡이 果敢히 進出잇는데 買鑛戰은 金山金融에依하야 鑛石을 確保하는 手段으로 送電設備其他를 共用의 特典을 與하고 鑛石의 供給을 受하는等 産金業者에게도 福音을 齎來코잇다 한다

期末金融平穩
證券界恢復
來期初起債成立?

【東京電話同盟】生産力擴充計劃에伴하야 資金利用의 增大에依하야 最近의 金融市況은 逆調氣配를示하고 諸券市場價格은 滿鐵四分一厘二十九圓八十錢 神戶市債十年物九十九圓六十錢으로 發行價格을 割하야 一流社債四分三厘 地方債四分二厘物도 利廻、逆轉情勢이며 諸券業者의 所持諸券도 沈滯이나 二十五日에 至하야 米券市中所持一億五千萬圓의 償還으로 期末金融은 平穩을 豫想케되엇슴으로 『부로카』所持證券은 多少식 買氣를보이고 市勢도 數日前에比하야 一、二十錢 小戾에 至하야 이情勢로는 來期初七、八月에는 或은 多數의起債가 成立되리라고 豫想된다 한다

日銀限外發行 一千五百九十萬圓

【東京電話同盟】二十六日에 越된 日銀帳尾에 依하면 市中所持一億七千萬圓에 達하는 米券償還이 行한關係로 預金은 前日보다 一億四千八百餘萬圓이 增加되어 三億六千餘萬圓을 示하고 貸出도 月末임에 不拘코 千五百萬圓餘를 減少하야 五億

越月後를期待

環境의 好轉과함께 一高를보여 保合으로부터 上分岐를 始作함이 아닌가보인 市勢도 東新五十圓臺를 一番 보인後에는 終始伸縮狀을 繼續하고 配當落에 依한 鐘新의 低價示現과 아울러 場面은 再次 反弛氣의 揉合이 되엇는데 이는 順序的으로 當然한一押임뿐아니라 大幅昂騰은 또한 元來부터 期待한바아니므로 失望될것도 업고 月末을압두게되면 當限에 注力하게되어

前場軟味

小幅이나마 連日의漸騰步調를 보여 一押이順序的으로 豫想되는때에 外電은米國株式의 反弛를 入하야 朝米의氣配는 多少軟化한 感이不無하고 東阪의 鐘新配當落에 依한低價示現과 함께 寄付는 反弛線에 鐘新一圓一低인二七〇、〇이되엇에따라 東新大新도 各其二低一低로不冴裡에 寄付하엿는데 週末이라 休日을압둔 處分物도 잇서鐘新도 二百七十圓臺를 割을보이고 東新도 軟調裡에 推移되다가 結局東新一五四、二〔鐘新二七〇、〇으로低堅히 今週를마치고 後場은 土曜로 例休되엇다.

株式 戾買人氣 鈍狀
今日의市勢【廿六日】

(六月廿三日) 京城府鍾井町 一一〇 申鉉重

取引所 寸鐵

寸鐵

○工場取締規則에對한 工業協會의 諮問答申이야 기막힌다

○日 勞働時間制限、幼年工使用의 年齡制限等은 斷然反對라고

○그理由는 工業生産上 勞働者自身問題로 자미업다는것

○勞働時間制限反對는 가튼품삭주고 더부려먹자는것、幼年工年齡制限反對는 더 싼삭으로부려먹자는것

○이만하면 배ㅅ심이 언간치 안흔가 奴隸取扱을 못해걱정인가

蓬萊米丸糯米 受渡米代用提出

【臺北電話同盟】大日本米穀會總會에 大日本米穀會臺灣支部에서는 來七月二十二、三兩日北海道小樽市에 開催하는 大日本米穀會 第二十九回總會에 提出할 議案을 協議키爲하야 幹事會를 開하고 左記件을 提出키로 決定하얏다한다

一、蓬萊米丸糯米受渡米代用件
▲理由要旨＝近時 顯著한 品質向上이되엇고 二期부터 石拔檢査를 施行하기로 決定하얏슴으로 朝鮮米同樣 淸算取引受渡米에 代用할것

後任理事도 內定되리라한다

株式

七八週間의小幅保合도 今週에들어 獨伊의 國際聯盟脫退에 依한歐洲情勢의 惡化를契機로 商品高支換과 米國株式商品의 少康狀態를 反映하야 多少의 動意를 보이기 始作한것은 注目할일이다. 勿論 貿易의逆調와 今後에올貿易統制强化의 念慮가 아직도잇고 歐羅巴政局도 갈작이 戰爭化할는지는 疑問이며 玉整理도 未濟이라고보면 東阪의取組가 地場大衆的 上期下辰向을 보이고잇는것等을 들어 懸材出盡은 尙遠이라고보는편도 잇스나 明年度豫算膨脹必至豫想과 景氣도 中間反動期를 버서나 다시 인플레는 擧될것이라고보아 七月에들어 株價는 저의 推理할 主流로 歸着될것이다.

期米

期米 順氣續調의 一落後正米事情의 不緩和와 朝鮮의 旱魃、日本內地의 梅雨等으로 今週에 들어 反騰하기 始作한것이 今週에들어 大阪은 四日中에 二十一圓〇八十錢을보여 相當한 反騰을 示하게되엇다가 週末에 降雨期待로 反騰商品이되엇는데 大衆의 買傾向은 各地가 모다 過度한 警戒的인 相場에잇스며 特히 期米보다는 正米事情만 緩和하게되면 株式의 再活躍時代도 必至할것이라고 低價는 買하려는 人氣가 매우 强한것은 掩蔽키 難하다. 아직은 情勢가 그가지 透明치 못하고 材料의 單純化도 度가 尙淺하므로 大市勢展開는 尙遠이라하드래도 穩健裡에 漸進步調를 보일 順序가 되는듯하다. 飛付買는 警戒되고잇스나 深押도 亦難이므로 深追는 그以上으로 警戒되고잇다. 가을을 바라보며 徐徐히 押目買時代가 오는것이 아닐가?

모양이어서 正米事情과함께 旱魃念慮解消如何를 不拘코 大暴落은 期待키 어려울모양이다. 勿論 旱魃念慮가 解消되면 一時的 反落形勢가 될것이나 이는 一時的 일뿐아니라 低價를 反買하려는 仕手의 買狙가 잇는外에 今年이 大豐作이되드라도 物價關係로보면 米價는 割低임으로 入限以後 十二月까지의 下鞘를 三百丁으로 보면 지금 米價를 新米로 換算하야 阪地는 三十一圓이되는데 今年의 公定價格은 物價二割高에 對해米價一割高로 보드라도 最低價格은二十七圓五十錢가량이 되는것이니 淸算으로 換算하야 約三十圓이된다 그리고보면 三十一圓臺라고볼수잇는 이쌀의實餘地는 疑問이니 今後의 方針은 實보담도 限月에따라 買下하는것이 유리지안흘가하는說도 잇다.

生絲

生絲는 크게보아結局保合商狀인데 그런中에도 週末에는 地方實彈側의 戾賣壓迫으로軟調까지 보이게되엇다 海外材料의 無刺戟과 仕手의形勢觀望에 依한消極態度로 商勢는 不振이나 一方으로 强派는 極力買下的方針을 取하고잇는것이 注目되는데 이는生絲의割低、當面의 需給好調를 思惑買이다。思惑買가强한데 하야 季節的賣壓迫도 相當하로 當分 兩勢力對峙裡에 大材料의 出現까지 一高一低의保合을 지안흘가한다.

人絹

人氣市勢化한 까닭만이 아니오 그根底에는 今後實施되리란 貿易統制豫想이 가장有力하게 作用하고잇는것이다. 이것이 實施된때의 綿絲는 다시 今年初春의 狂騰的場面을 보이지안흘는지 念慮스러운일이다. 目前은買過反動이 多少잇슬것이나 如何튼 波瀾萬丈의市勢일모양이다.

人絹은 原絲輸出의 好調와 環境高로 相當한 高價를維持하고잇는 人絹에도 買人氣는 强하야容易히 低價를 보이지안코强氣는 九十圓臺示現을 唱道하고잇는 모양인데 地方의實需不振老練側의 實勢的態度로보아 한번押目을보일 氣上伸은 不可能할것가트므로 다시一高를보이면 觀測이有力하다 것이아닌가는 豫測이有力하다 그러나 投資膨脹、物價高等의必然인대 人絹도 [illegible] 本人絹 押目買입것이라고보아서 [illegible]

綿絲

米棉의 一高一低의 價鑑鍊、上海의暴落、中旬輸出의 不振等으로 綿絲도 一、多少重狀을 보이게되어 二百八十四五圓이든 當限은 二百七十八圓臺로 反彈하는等 軟化狀을 보이게되엇스나 如何튼 底堅味는 勝하지안흘바가잇다. 이는 [illegible] 것이라고보고잇는모양이다.(金城生)

市場六感

株……株式만을 드러다보면 어쩌지아직도夏枯氣分에서 脫한듯하나▲商品界를爲始하야 經濟界一般動向을보면一陽來復의感이不無▲株式에少壁味를添加한것도 이것이므로 環境을보면 積極買는 困難하다하면서 株式의伸縮을 보고는 鬱期待이되는모양 ▲大市勢展開가此種物의 踏退로하야되는것입은 更言할必要도 업스나 그것을爲해서는 買方의勢力을助長할積極的인 材料와 動機가 또한必要 ▲지금흘일리 第二期滿鐵增資라할 醱酵期라할가? ▲時期漸熟이나 尙今도 鐘鍊이不足? ▲지리한六月도 不過數日!새七月을 새氣分으로展望할일(金剛城)

米……當地市場은旱天의織出을不拘하고降雨待의賣物이續出한關係上雨期待를하고도 其實低落은不過二十丁▲아프로雨量이洽足하야 全朝鮮을 通하야 植付가完了하는때는又復一段低落을豫想할지모르나 그러치아니한限에는 此際의反落으로써 一巡할지도 亦未知▲그런데東阪市勢는 昨今梅雨期의堅調를取함에도 若干軟弱觀望으로依然低强味▲何如間日本內地及朝鮮할것이아니라 環境의事情도考慮必要가 잇지안흘가 하노라(華山)

北鮮製紙小高＝主力株의保合보고 鐘株도無氣力하야거의 不變의保勢이며 船舶株가튼것은 다시情勢觀望으로 少弛하야 商船新은五低인三八、五가되고郵船新은一圓低인四八、〇을보엿스며川崎造船은六低인五五、七로訂正低가되엇스며日曹系諸株도日曹新一圓低로 六九、〇을보임에따라 日曹鑛이 七低로二六、五이며 日曹鋼은二四、〇으로거의不變이엇다 神戶製鋼新도 三四、〇으로五低의鋪狀이며製鍊도六低인三五、四로少弛되엇고 朝鮮無煙炭도二七、三으로 鈍重하고日立新은 昨朝의四六、五로부터昨後場에 四九、〇까지 奔騰

國債 買氣繼續 强調

【東京電話同盟】期末金融의 平穩豫想에따라 續債은 意外堅强하야 二回四分은十錢乃至十五錢高가되고 五分利債도五錢高인바에 外貨債도이에 따라 佛貨十五錢高이며 米貨는六分半一圓高五分半一圓五十錢上進하엿다

▲東京 ▲甲五分利一〇一、九五▲五七▲對三五分利一〇一、六五▲一九二〇年四分半一〇一、五四▲一回四分利一〇一、五五▲二回四分利一〇一、六五▲三號四分利一〇一、七〇▲三年三分半九七九〇▲佛貨一九六五〇▲米貨六分半三七三、五〇▲滿洲公債一〇〇、四

▲大阪 ▲甲五分利一〇一、六〇▲佛貨一九六、五五

實物前場取引

하엿든바 今朝에는 利喰으로四七、大三反落에는 北鮮紙五十三圓에는前後後場에 新高値로 實物이잇서一圓八十錢高가되어 五十三圓을보이게되엿다

▲正利新築 [illegible]▲小田原紡 [illegible]▲日曹鑛業 [illegible]▲日曹鋼平 [illegible]▲日本水産 [illegible]▲東滿洲 [illegible]▲日滿亞麻 [illegible]▲東滿洲産 [illegible]

阪仁鞘大擴大
二百五十丁으로

今日期鮮의 雨報를 接하고 阪地도 漸反化하야 三十四圓〇九錢인 七丁反落을 報하고 南天을 目睹한 當地는 又一層軟調하야 一擧에 二十丁反落을告하야 阪仁의鞘는 俄然二百五十丁으로 擴大되엿다 東阪市勢는 日本內地移出運賃의 引上關係로 此程度의開鞘는 잡아리當然하다고 볼수잇스나 그러나 百五十丁以上의 開鞘는 採算上期待키 難할것가다 그러면 阪地市勢의 旣落次第에 짤아 當地市勢가 左右하게될 모양인데 阪地市勢는 卒梅雨이면 今後는 用期의 降雨가 多하리란 念慮로 비를기다리는모양이나 其實은用水不足의 憂慮가不無하야 目前의 慈雨를보고도 比較的强硬하야 容易히 滑落을 許하지안는 모양인데 萬一阪地의 低落市勢가此程度에止하고만다면 當地單獨의 低落도 또한期待할수업게되다그러므로 압호로는 朝鮮의 晴雨量材料視하는것보다 東阪其他各市場의 形便을 짤아 左右되지안흘가한다

樂觀賣物續出
旱餘의 甘雨로

中部以北은 一個月以上의 旱魃을 繼續함에도 不拘하고 一雨잇스면 數段瓦落을 告하리라는 臆測의 賣物이 續出하야 旱魃市勢가 展開되지 못하고 三十一圓〇臺를 거우演出하엿(會期은으로、天災市勢로의 未曾有의 現象을 招來하고 또 旱天을 보고서 地方側의 賣物이 輻湊倂進할 初有의 現象이엇섯다 一雨가잇슨後에는 賣方의 利喰과 買方의 待期的 買物이 殺出하야 反히 昻騰할것으로 豫期하엿든바 이나 今朝 南朝鮮의 雨報와 中部 [illegible]

期米 비소리로 賣聲

前場突落 今朝는 小雨襲來로 阪地三十四圓〇九錢인 七丁反落을 報하고 當은 一圓三十五錢 인 十四丁低 中은 一圓四十六錢인 一擧三十丁低로 先限은 三十一圓 五十九錢인 二十丁反落으로 場을 始한後 阪地〇七、八錢으로 終始하다가 〇九錢에 止場함을 伴하

地方의 時時降雨報를 接하고 樂觀的 賣物은 又一層熾烈하야 二十丁의 反落을 告하고도 餘勢가오히려 軟弱하야 어느程度까지 落할지 모르는氣勢를 보이고 잇다 實은 朝鮮的으로 洽足하야 全朝鮮의 分도 植付가 完了되고도 旣植의 分도 靑田禮讚을 告하게되는 때는 비로소本格的 低落을 보일것 도 갓다 果然今回 降雨量이 如何할지 兩方共히 注目을 要하는 바이다

正米 人氣軟化 落潮

京城落調 各地降雨의 報를 듯고 人氣는 必然的으로 軟化하야 今朝期米低와 相俟하야 市價 二十錢 落調를 보엿다 ㊀三等三一、四〇 四等三一、一〇 一等白米三三、五〇

仁川反落 賣行不振으로 市況이 軟調인때에 全朝鮮的으로 慈雨의 報를 듯고 人氣는 顯著히 軟化하야 期米低와 함께 二十錢反落을 告하엿다 ㊁穀良三等三一、六〇 四等三一、一〇 銀坊主三等三一、七〇 ㊂多摩錦三等三一、〇〇 四等三一、七〇 一等白米四一三、二〇 ㊃二三、〇〇

釜山奔落 夜來의 降雨難은 午前十時까지 六十四耗에 達하야 旱魃念慮도 이로써 解消되엇다 定期는 尙今 下落이나 市場은 必然的으로 低人氣가 되어 市價十五錢奔落을 告하엿다 ㊀穀良三等三一、〇五 四等三一、八五 一等白米一三、三〇

大邱軟調 雨待人氣는 多少緩和되어 氣配는 늘어나 아직 一部에는 水不足의 報도 傳하야 市價도十錢低에 끗첫다 ㊀穀良三等三一、四〇 四等三一、二〇 一等白米一三、一〇

群山少弛 朝來의 天候惡化로 人氣는 弱含이엇스나 定期의 漸戾를 等지고 產地는 依然買急模樣도업고 繼續하야 買商狀이어서市價五錢低를 唱이엇다 ㊁銀坊主三等三一、三〇 四等三一、五〇 一等白米一三、六四

木浦軟化

品薄인데라 模様을 하야 對日本內地賣는 依微로 地場의 人氣不振하야 朝米의 續軟化로 市價十錢軟化하엿다 ㊀銀坊主三等三一、八〇 四等三一、五〇 一等白米一三、二五

今日財界 廿六日

海外經濟 廿五日

銀行券 / 朝鮮銀行券 / 日本銀行券

手形交換·金利 / 京城手形交換高

金銀價 / 京城市中金銀價 / 大阪金利

鰯油粕·麥粉 / 阪神鰯粕 / 阪神鰯油 / 日本麥粉市勢

對外爲替 / 金買入價 / 東京金銀價

正米 / 京城正米 / 仁川正米

雜穀 / 京城雜穀 / 仁川雜穀

正租 / 大阪正米標準價

綿絲布 / 京城綿絲布市勢

本絹交織人絹 / 京城絹布

滿洲商況 / 大連特產市勢

朝取期米取組內容

朝取短期賣買高 / 東京短期 / 朝取期米賣買高

株式 / 朝取短期 / 短期主要取組

東京實定 代引 日步 / 東京現株 / 大阪短期 / 大阪短期取組 / 大阪長期

朝取期米 / 大邱期米 / 大阪期米取組 / 大阪期米 / 木浦期米 / 群山期期 / 釜山期米

綿絲 / 大阪綿絲 / 日本各地期米

棉花 / 大阪棉花

人絹 / 各地人絹

生絲 / 橫濱生絲

砂糖 / 大阪砂糖 / 東京砂糖

[illegible]

朝鮮 金益證券 京城府黃金町二

仁川期米 仁 紺谷取引店 案內進呈

京城·釜山 證券部·期米部 福 吉村取引店

仁川海岸町三丁目 期米 趙俊鎬取引店

買賣金銀 合名會社 平壤金銀商會 大平壤府玉水一四一 電話二〇二五